

世界が進むチカラになる。



取引所株価指数証拠金取引

株365

※「株365」は株式会社東京金融取引所の商標です。

取引所CFD(株365) Web操作ガイド

2025年09月03日改定

三菱UFJ eスマート証券



すべてのひとに資産形成を。

I お取引にあたって

- | | |
|---------------|---|
| (1) パソコンの動作環境 | 2 |
| (2) ご利用可能時間 | 3 |

II ホーム画面

- | | |
|----------------|---|
| (1) ホーム画面 | 4 |
| (2) プライス一覧の設定 | 7 |
| (3) プライスパネルの設定 | 8 |
| (4) 一覧系画面共通 | 9 |

III お取引・照会メニュー

- | | |
|---------------|----|
| (1) 注文 | 11 |
| (2) 注文照会 | 24 |
| (3) 建玉照会・サマリー | 30 |
| (4) 約定照会 | 34 |
| (5) 入出金明細照会 | 36 |

IV マーケット情報メニュー

- | | |
|----------------|----|
| (1) チャート | 38 |
| (2) 銘柄詳細情報 | 43 |
| (3) 価格データ | 44 |
| (4) 金利・配当相当額一覧 | 45 |

V ニュースメニュー

- | | |
|---------------|----|
| (1) ニュース | 46 |
| (2) お知らせ | 48 |
| (3) 緊急なお知らせ | 50 |
| (4) お客さま別お知らせ | 51 |
| (5) 取引所お知らせ | 53 |

VI 各種設定メニュー

- | | |
|---------------|----|
| (1) メールアドレス変更 | 55 |
| (2) 取引設定 | 56 |
| (3) 環境設定 | 58 |
| (4) メール通知設定 | 59 |
| (5) 指定レート設定 | 60 |

VII 口座管理メニュー

- | | |
|-------------|----|
| (1) 証拠金状況照会 | 62 |
| (2) 出金依頼 | 64 |

I お取引にあたって

三菱UFJ eスマート証券

(1) パソコンの動作環境

		Windows	Mac
OS		Windows 10以上	Mac OS X 10.13以降
ブラウザ		Chrome 最新版 Microsoft Edge 最新版	Safari 12 Safari 13
動作環境	CPU	800MHz以上	
	メモリ	2GB以上	
	Cookie	有効にする	
	ポップアップブロック	-	
	その他	CSSを有効 JavaScriptを有効	
ディスプレイ	画面解像度	幅1024 × 縦768ピクセル(XGAサイズ)以上	
通信環境		ブロードバンド接続(ADSL、CATVインターネット、光ファイバー等)	

I お取引にあたって

(2) ご利用可能時間

- 通常期間(11月第1日曜日の翌日～3月第2日曜日の前日)
- 米国サマータイム期間(3月第2日曜日から11月第1日曜日)

日経225リセット付証拠金取引
日経225マイクロリセット付証拠金取引

	プレオープン	付合せ開始時刻	付合せ終了時刻
通常時	付合せ開始前の10分間 (月曜日は付合せ開始前の30分間)	午前8時30分	翌日午前6時00分
米国サマータイム適用時間			翌日午前5時00分

NYダウリセット付証拠金取引
NASDAQ-100リセット付証拠金取引
ラッセル2000リセット付証拠金取引

	プレオープン	付合せ開始時刻	付合せ終了時刻
通常時	付合せ開始前の10分間 (週初の取引日は付合せ開始前の30分間)	午前8時30分	翌日午前6時00分
米国サマータイム適用時間			翌日午前5時00分

- ・詳細は取引ルールをご確認ください(<https://kabu.com/item/365cfd/rule.html>)
- ・上記の時間は取引所の定める取引時間帯で、海外市場の祝日等の理由で変更されることがあります。

以下の商品については、

- ・ DAX®リセット付証拠金取引
- ・ FTSE100リセット付証拠金取引
- ・ 金ETFリセット付証拠金取引
- ・ 銀ETFリセット付証拠金取引
- ・ プラチナETFリセット付証拠金取引
- ・ 原油ETFリセット付証拠金取引

については、取引時間ページ(<https://kabu.com/item/365cfd/hour.html#anc02>)をご参照ください。

Ⅱ ホーム画面

(1) ホーム画面

① MUFG 三菱UFJ eスマート証券

取引所株価指数証金取引 **②** **くっく株365** 有効証拠金 5,000,000 証拠金維持率 620.00 % 証拠金ステータス 適正 **③** ヘルプ 更新

④ 取引 注文照会 建玉照会 チャート 証拠金状況

⑤ ホーム お取引・照会 マーケット情報 お知らせ 各種設定 口座管理

銘柄	買気配数量	買気配	売気配	売気配数量	現在値	始値	高値	安値	出来高	前日清算値	取引最終日
日経マイクロ(2025)	100	△37,888.9	△37,894.2	100	37,893.2 (-166.4)	38,152.6	38,201.5	37,841.5	6,630	38,059.6	2025/12/11
日経225(2025)	15	△37,886	△37,891	25	37,884 (-182)	38,144	38,200	37,835	13,534	38,066	2025/12/11
金ETF(2025)	23	▼40,206	▼40,223	20	40,223 (+226)	40,127	40,287	40,061	1,400	39,997	2025/12/18
原油ETF(2025)	30	3,059	3,068	100	3,061 (+14)	3,061	3,070	3,045	1,051	3,047	2025/12/18
NYダウ(2025)	390	43,718	43,723	100	43,729 (+32)	43,767	43,790	43,698	4,621	43,697	2025/12/18
RSL2000(2025)	350	2,175.2	2,176.6	200	2175.8 (+1.1)	2182.7	2182.7	2174.0	3,212	2,174.7	2025/12/18

⑥ 銘柄追加 **⑦** プライスを閉じる

⑤ ホーム お取引・照会 マーケット情報 お知らせ 各種設定 口座管理

日経マイクロ(2025)	日経225(2025)	金ETF(2025)	原油ETF(2025)	NYダウ(2025)	RSL2000(2025)
売 37,905.5 37,912.7 H: 38,201.5 L: 37,841.5	売 37,905 37,910 H: 38,200 L: 37,835	売 40,203 40,222 H: 40,287 L: 40,061	売 3,058 3,068 H: 3,070 L: 3,045	売 43,721 43,727 H: 43,790 L: 43,698	売 2,175.2 2,176.4 H: 2182.7 L: 2174.0

●口座証拠金情報

環境設定画面で選択した口座証拠金情報の3項目を表示します。更新ボタンを押すと最新の状態となります。

●ショートカット

利用頻度の高い画面へのショートカットです。

●ヘルプ

当社ウェブサイトのヘルプページを別ウィンドウで表示します。

●プライス一覧/プライスパネル

銘柄毎の価格情報等をリアルタイムで確認できます。また、表示している銘柄の削除・並べ替えを行うことができます。

買気配/売気配が変動した場合、約1秒間ほど点灯しますが、下記のとおり時間帯によって色が異なります。
黄色：取引時間(約定が成立する時間帯)
橙色：プレオープン時間(発注のみ)

現在値は取引所の直近約定値を表示しています。括弧内は前日清算値との差です。

●メニュー

メニューを選択するとサブメニューが表示されそこで選択した各画面に切り替わります。

●プライス一覧の設定

プライス一覧に対しての銘柄の追加を行います。

●プライス一覧を閉じる

プライス一覧を非表示にします。

●プライス一覧の切替

プライス一覧/プライスパネルを切り替えて表示できます。ログイン時には前回ログアウトした時に表示していた方を表示します。

Ⅱ ホーム画面

①

建玉サマリー						
決済	銘柄	売買	建玉数量合計	平均約定価格	評価価格	合計損益
決済	FTSE100(2025)	買				
		売	1	6,294	6,296	-200
		合計	1	-	-	-200
決済	NYダウ(2025)	買	1	25,942	25,941	-10
		売				
		合計	1	-	-	-10
決済	金ETF(2025)	買	1	17,527	17,525	-200
		売				
		合計	1	-	-	-200
決済	日経225(2025)	買	62	20,183	21,898	11,051,640
		売	57	20,590	21,898	-7,855,380
		合計	119	-	-	3,196,260
決済	DAX(2025)	買	1	5,901	6,243	29,646
		売				
		合計	1	-	-	29,646

①

●建玉サマリー

銘柄、売買ごとの建玉サマリーを表示します。
決済ボタンを押すと建玉指定決済(入力)画面が表示されます。

②

●お客さま別お知らせ

当社からのお客さま別お知らせ(アラート・ロスカットの通知等)を未読のもののみ表示します。
詳細ボタンを押すとお知らせの詳細内容を確認出来ます。

③

●お知らせ

当社からのお知らせ(システムメンテナンスの通知等)を表示します。
詳細ボタンを押すとお知らせの詳細内容を確認出来ます。

②

お客さま別お知らせ		
詳細	配信日時	ヘッドライン
詳細	2025/03/09 12:30:00	【重要】アラートのお知らせ
詳細	2025/03/09 12:30:00	【重要】プレアラートのお知らせ

Page 1 / 1 2件中 1 - 2 件目

③

お知らせ		
詳細	配信日時	ヘッドライン
詳細	2025/03/09 13:00:00	臨時メンテナンスのお知らせ

Page 1 / 1 1件中 1 - 1 件目

④

取引所お知らせ			
詳細	配信日時	ヘッドライン	発行元区分
詳細	2025/03/11 17:00:05	FTSE100の約定受付を開始しました。	システムア
詳細	2025/03/11 16:50:05	FTSE100の注文受付を開始しました。	システムア
詳細	2025/03/11 16:00:05	DAXの約定受付を開始しました。	システムア

Page 1 / 1 7件中 1 - 7 件目

④

●取引所お知らせ

取引所からのお知らせを表示します。
詳細ボタンを押すとお知らせの詳細内容を確認出来ます。

Ⅱ ホーム画面

(2) プライス一覧の設定

①

●削除ボタン

選択された銘柄のプライス情報を削除します。

●表示入替ボタン

ドラッグ&ドロップすることで、銘柄のプライス情報の表示行を入れ替えることができます。

②

銘柄	買気配数量
日経マイクロ(2025)	100
NYダウ(2025)	350
日経225(2025)	10



銘柄	買気配数量
日経マイクロ(2025)	100
NYダウ(2025)	350
日経225(2025)	20

①

②

③

④

銘柄	買気配数量	買気配	売気配	売気配数量	現在値	始値	高値	安値	出来高	前日清算値	取引最終日
日経マイクロ(2025)	100	△38,083.4	△38,090.5	100	38,087.7 (+28.1)	38,152.6	38,201.5	37,841.5	10,149	38,059.6	2025/12/11
日経225(2025)	20	△38,079	38,083	15	38,077 (+11)	38,144	38,200	37,835	19,984	38,066	2025/12/11
金ETF(2025)	10	△40,250	△40,269	20	40,249 (+252)	40,127	40,328	40,061	1,959	39,997	2025/12/18
原油ETF(2025)	130	▼3,063	3,074	130	3,075 (+28)	3,061	3,077	3,045	1,602	3,047	2025/12/18
NYダウ(2025)	640	▼43,777	43,782	100	43,777 (+80)	43,767	43,790	43,698	6,007	43,697	2025/12/18
RSL2000(2025)	550	2,180.6	2,181.5	200	2,180.9 (+6.2)	2,182.7	2,182.7	2,174.0	3,403	2,174.7	2025/12/18

●銘柄選択/追加

クリックすると、以下のリストが表示されます。

その中から銘柄を選択し、クリックすると、選択された銘柄のプライス情報が一覧の最下段に追加されます。既に表示されている銘柄(非活性)を追加することはできません。

日経225(2023) 日経225(2024) 日経225(2025) DAX(2023) DAX(2024) DAX(2025) FTSE100(2023) FTSE100(2024) FTSE100(2025) NYダウ(2023) NYダウ(2024) NYダウ(2025) 金ETF(2023) 金ETF(2024) 金ETF(2025) 原油ETF(2023) 原油ETF(2024) 原油ETF(2025) NDX-100(2023) NDX-100(2024) NDX-100(2025) RSL2000(2024) RSL2000(2025) プラチナETF(2024) プラチナETF(2025) 銀ETF(2024) 銀ETF(2025) 日経マイクロ(2025)

●プライス一覧とプライスパネルの切替

プライス一覧ボタンとプライスパネルボタンのクリックでプライス一覧の表示内容が切り替わります。



銘柄	買気配数量	買気配	売気配	売気配数量	現在値	始値	高値	安値	出来高	前日清算値	取引最終日
日経マイクロ(2025)	100	△38,083.4	△38,090.5	100	38,087.7 (+28.1)	38,152.6	38,201.5	37,841.5	10,149	38,059.6	2025/12/11
日経225(2025)	20	△38,079	38,083	15	38,077 (+11)	38,144	38,200	37,835	19,984	38,066	2025/12/11
金ETF(2025)	10	△40,250	△40,269	20	40,249 (+252)	40,127	40,328	40,061	1,959	39,997	2025/12/18
原油ETF(2025)	130	▼3,063	3,074	130	3,075 (+28)	3,061	3,077	3,045	1,602	3,047	2025/12/18
NYダウ(2025)	640	▼43,777	43,782	100	43,777 (+80)	43,767	43,790	43,698	6,007	43,697	2025/12/18
RSL2000(2025)	550	2,180.6	2,181.5	200	2,180.9 (+6.2)	2,182.7	2,182.7	2,174.0	3,403	2,174.7	2025/12/18



日経マイクロ(2025)	日経225(2025)	金ETF(2025)	原油ETF(2025)	NYダウ(2025)	RSL2000(2025)
売 38,131.4 38,138.5 H: 38,201.5 L: 37,841.5	売 38,121 38,125 H: 38,200 L: 37,835	売 40,188 40,205 H: 40,328 L: 40,061	売 3,061 3,070 H: 3,072 L: 3,045	売 43,779 43,785 H: 43,790 L: 43,698	売 2,181.4 2,182.1 H: 2,182.7 L: 2,174.0

Ⅱ ホーム画面

(3) プライスパネルの設定

①

日経マイクロ(2025)

売

買

38,160.3

38,166.3

H : 38,201.5

L : 37,841.5

NYダウ(2025)

売

買

43,777

43,782

H : 43,793

L : 43,698

②

日経225(2025)

売

買

38,149

38,154

H : 38,200

L : 37,835

銘柄追加

①

●削除ボタン

選択された銘柄のプライス情報を削除します。

②

●表示位置入れ替え

ドラッグ&ドロップすることで、銘柄のプライス情報の表示位置を入れ替えることができます。

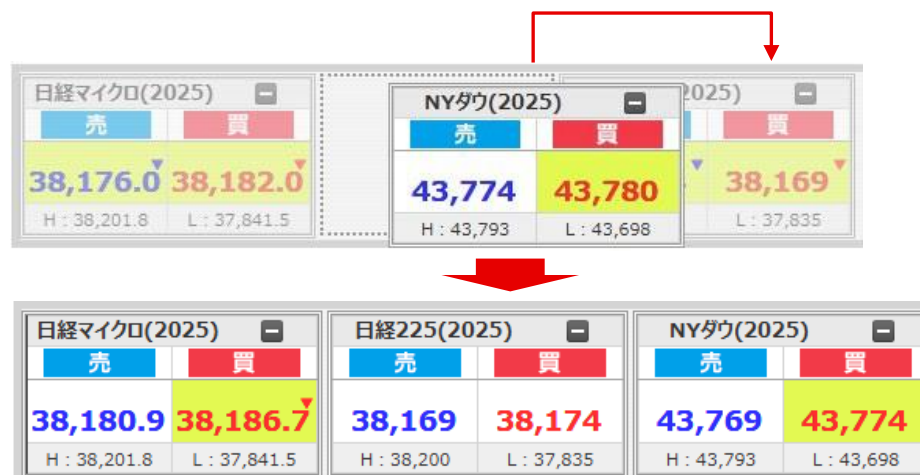

Ⅱ ホーム画面

(4) 一覧系画面共通

①

②

取消	訂正	注文番号	注文日時	約定日時	銘柄	取引区	売買	状態	注文数量	約定数量	注文方法
		1816900000041409	2025/02/15 12:51:28	2025/02/15 15:15:22	DAX	新規	買	約定済	1	1	ストリーミング
		1816900000041309	2025/02/15 12:48:59	2025/02/15 15:17:52	DAX	新規	買	約定済	1	1	ストリーミング
		1816900000038109	2025/02/13 09:34:09		DAX	決済	売	失効	1		通常
<input type="checkbox"/>	訂正	1816900000004702	2025/03/14 14:47:30		DAX	新規	買	注文済	1		通常
		1816900000004502	2025/03/14 13:28:09	2025/03/14 13:28:09	N Yダウ	新規	売	約定済	8	8	通常
		1816900000004402	2025/03/14 13:27:54	2025/03/14 13:27:54	N Yダウ	新規	買	約定済	5	5	通常
		1816900000001802	2025/03/13 14:49:26		日経225	決済	売	失効	1		OCO

③

50

Page 1 / 1 7件中 1 - 7 件目

- ①
- ソート機能**
項目名をクリックすると、その項目でソートします。
ソートできない項目、一覧画面もあります。
- ▲ : 昇順でソートします。
(現在は降順でソートされています)
- ▼ : 降順でソートします。
(現在は昇順でソートされています)

* 注文照会画面を例に説明しています。

- ③
- 1ページの表示件数**
ページに表示する件数を選択します。次回以降は選択した表示件数で画面を表示します。

- ②
- 項目追加機能**
クリックすると以下のようなリストが表示されます。
チェックボックスをONにした場合、一覧画面に対応する項目を追加します。チェックボックスをOFFにした場合、一覧画面から対応する項目を削除します。項目の追加/削除ができない一覧画面もあります。

<input checked="" type="checkbox"/> 取消	<input checked="" type="checkbox"/> 取引区分	<input checked="" type="checkbox"/> 注文タイプ①	<input checked="" type="checkbox"/> 注文タイプ②
<input checked="" type="checkbox"/> 訂正	<input checked="" type="checkbox"/> 売買	<input checked="" type="checkbox"/> 注文価格①	<input checked="" type="checkbox"/> 注文価格②
<input checked="" type="checkbox"/> 注文番号	<input checked="" type="checkbox"/> 状態	<input checked="" type="checkbox"/> 注文タイプ②	<input checked="" type="checkbox"/> 約定価格
<input checked="" type="checkbox"/> 注文日時	<input checked="" type="checkbox"/> 注文数量	<input checked="" type="checkbox"/> 注文価格②	<input checked="" type="checkbox"/> 有効期限
<input checked="" type="checkbox"/> 約定日時	<input checked="" type="checkbox"/> 約定数量	<input checked="" type="checkbox"/> 注文タイプ①	<input checked="" type="checkbox"/> チャネル
<input checked="" type="checkbox"/> 銘柄	<input checked="" type="checkbox"/> 注文方法	<input checked="" type="checkbox"/> 注文価格①	<input checked="" type="checkbox"/> FIFO

Ⅱ ホーム画面

三菱UFJ eスマート証券

①

取消	訂正	注文番号	注文日時	約定日時	銘柄	取引区▼	売買	状態	注文数量	約定数量	注文方法
		1816900000041409	2025/02/15 12:51:28	2025/02/15 15:15:22	DAX	新規	買	約定済	1	1	ストリーミング
		1816900000041309	2025/02/15 12:48:59	2025/02/15 15:17:52	DAX	新規	買	約定済	1	1	ストリーミング
		1816900000038109	2025/02/13 09:34:09		DAX	決済	売	失効	1		通常
<input type="checkbox"/>	訂正	181690000004702	2025/03/14 14:47:30		DAX	新規	買	注文済	1		通常
		181690000004502	2025/03/14 13:28:09	2025/03/14 13:28:09	N Yダウ	新規	売	約定済	8	8	通常
		181690000004402	2025/03/14 13:27:54	2025/03/14 13:27:54	N Yダウ	新規	買	約定済	5	5	通常
		181690000001802	2025/03/13 14:49:26		日経225	決済	売	失効	1		OCO

② 50 ▼ ③ ④ Page 1 / 1 ⑤ ⑥ ⑦ ⑧ 7件中 1 - 7 件目

- ① ●項目順入れ替え
項目名をドラッグ&ドロップすることで項目の順番を入れ替えることができます。項目順の入れ替えができない一覧画面もあります。

取消	訂正	注文日時	注文番号	約定日時
		2025/02/15 12:51:28	1816900000041409	2025/02/15 15:15:22
		2025/02/15 12:48:59	1816900000041309	2025/02/15 15:17:52
		2025/02/13 09:34:09	1816900000038109	

取消	訂正	注文番号	注文日時	約定日時
		1816900000041409	2025/02/15 12:51:28	2025/02/15 15:15:22
		1816900000041309	2025/02/15 12:48:59	2025/02/15 15:17:52
		1816900000038109	2025/02/13 09:34:09	

- ② ●表示件数
一ページに表示される最大件数を選択します。
10件、50件、100件を選択することができます。
- ③ ●先頭ページ表示
クリックすることで先頭ページを表示します。
- ④ ●前ページ表示
クリックすることで1ページ前を表示します。
- ⑤ ●表示したいページを表示
表示するページ番号を入力し、Enterボタンを押すと入力したページを表示します。
- ⑥ ●次ページ表示
クリックすることで1ページ後を表示します。
- ⑦ ●最終ページ表示
クリックすることで最終ページを表示します。
- ⑧ ●更新ボタン
クリックすることで表示内容を更新します。

(1) 注文

* 注文タイプ説明

●成行

価格を指定せずに注文します。

早く売買が成立するメリットがありますが、価格の変動が大きい銘柄の場合、思いもよらない高値や安値で取引が約定する可能性があるというデメリットもあります。また発注時に対等する気配がない場合、約定するまで無期限で有効となります。

●指値

価格を指定して注文を発注します。

現在の気配よりも有利な価格を指定して注文します。

買注文の場合は指定した価格と同値またはより安くなったら約定し、売注文の場合は指定した価格と同値またはより高くなったら約定します。

●逆指値

価格を指定して注文を発注します。

現在の気配より不利な価格を指定して注文します。

買注文の場合は指定した価格と同値またはより高くなったら、成行注文が発注されます。売注文の場合は指定した価格と同値またはより安くなったら、成行注文が発注されます。

●ストップリミット

ストップ価格(逆指値)とリミット価格(指値)を指定して注文します。

ストップ価格には現在の気配より不利な価格を指定します。リミット価格はストップ価格と同じか有利な価格を指定する必要があります。

買注文の場合は、まず指定したストップ価格と同値またはより高くなったら、リミット価格が有効になります。その後、リミット価格と同値またはより安くなったら約定します。売注文の場合は、まず指定したストップ価格と同値またはより安くなったら、リミット価格が有効になります。その後、リミット価格と同値またはより高くなったら約定します。

【ご注意】

有効期限内にGTCを指定した逆指値注文またはストップリミット注文について、逆指値(ストップ)価格の条件を満たしてトリガ済みとなった状態で注文が翌週に繰り越された場合、その状態は初期化され未トリガ状態となります。

週明けの取引所オープン後に条件を満たしていれば、逆指値注文では成行発注、ストップリミット注文ではリミット価格が有効となります。

(1) 注文

* 注文タイプ説明

●ストリーミング

リアルタイムで表示されているレートを見ながら、好きな価格で即座に発注します。
価格変動が激しい場合、発注した価格で約定できずに注文が無効となってしまう可能性があります。

●OCO

指値価格と逆指値価格を指定して注文します。
指値価格には現在の気配より有利な価格を指定し、逆指値価格には現在の気配より不利な価格を指定します。現在の気配が指値価格か逆指値価格に到達した場合に約定します。

●IFD

新規注文と決済注文を同時に発注します。
新規注文の注文タイプには「成行」「指値」「逆指値」を指定でき、決済注文の注文タイプには「指値」「逆指値」を指定することができます。それぞれの注文タイプの説明については、前ページをご覧ください。

●IFO-OCO

IFDと同じように、新規注文と決済注文を同時に発注します。
新規注文の注文タイプには「成行」「指値」「逆指値」を指定できます。決済注文の注文タイプは、上記の「OCO」となります。

Ⅲ お取引・照会メニュー

三菱UFJ eスマート証券

(1) 注文

銘柄	注文数量	現在値	始値	高値	安値	出来高	前日清算値	取引最終日
日経マイクロ(2025)	200	38,275.2 (+215.6)	38,152.6	38,315.3	37,841.5	13,817	38,059.6	2025/12/11
NYダウ(2025)	200	43,765 (+68)	43,767	43,793	43,698	7,816	43,697	2025/12/18
日経225(2025)	35	38,261 (+195)	38,144	38,303	37,835	27,885	38,066	2025/12/11
金ETF(2025)	20	40,162 (+165)	40,127	40,328	40,061	2,451	39,997	2025/12/18
原油ETF(2025)	100	3,064 (+17)	3,061	3,077	3,045	1,850	3,047	2025/12/18
RSL2000(2025)	250	2,178.8 (+4.1)	2,182.7	2,182.7	2,174.0	3,506	2,174.7	2025/12/18
プラチナETF(2025)	5	13,187 (-2)	13,223	13,223	13,084	495	13,189	2025/12/18
銀ETF(2025)	20	4,372.1 (+29.5)	4,364.2	4,389.2	4,354.1	1,819	4,342.6	2025/12/18

注文(入力・確認)画面共通部分

注文(入力)

通常 IFD OCO ストリーミング

注文内容を入力後、「注文確認画面へ」ボタンをクリックしてください。

通常

銘柄 ③ 日経225(2025)

注文数量 ④ 1 枚 発注/決済可能数量

注文タイプ ⑤ 成行

売/買 ⑥ 売 買

新規/決済 ⑦ 新規 決済 ? FIFO ?

⑧ 注文確認画面へ

●注文確認画面へボタン
注文確認画面へ遷移します。
取引設定の注文確認画面設定で「警告のみ表示」または「省略」が選択されている場合、以下のボタンが表示されます。

注文発注

- 注文遷移
取引ボタン、お取引・照会メニュー、注文(入力)をクリックすると、注文(入力)画面に切り替わります。
- 注文方法タブ
通常、IFD、OCO、ストリーミングから注文方法を選択します。
- 銘柄選択
銘柄を選択します。
- 注文数量入力
注文数量を入力します。
発注可能数量、決済可能数量の詳細は、発注/決済可能数量をクリックすると表示されます。
- 注文タイプ選択
注文タイプを選択します。
- 売買選択
売買を選択します。

⑦ ●新規/決済選択
新規、決済、FIFOを選択を選択します。
決済、FIFOに関しては、「?」の部分にマウスポインタを当てると説明文が表示されます。
・新規: 新しく建玉を作成します。
・決済: 所持している建玉の内、古い建玉から決済注文を行います。
・FIFO: 所持している建玉の内、古い建玉から決済注文を行います。
入力された注文数量が、所持する建玉より多かった場合、注文数量と建玉の差分を新規注文として処理します。

Ⅲ お取引・照会メニュー

1) 通常注文(成行)

注文 (入力)

通常 IFD OCO ストリーミング

注文内容を入力後、「注文確認画面へ」ボタンをクリックしてください。

通常	銘柄	日経225(2025)
	注文数量	1 枚 <small>発注/決済可能数量</small>
	注文タイプ	① 成行
	売/買	② <input type="radio"/> 売 <input checked="" type="radio"/> 買
	新規/決済	③ <input checked="" type="radio"/> 新規 <input type="radio"/> 決済 ? <input type="radio"/> FIFO ?
注文確認画面へ		

クリックすると注文(確認)画面へ遷移します。

注文 (確認)

以下の内容を確認し、「注文発注」ボタンをクリックしてください。

通常	銘柄	日経225 (2025)
	注文数量	1 枚
	注文タイプ	成行
	売/買	買
	新規/決済	新規
④	注文発注	戻る

クリックすると注文(入力)画面へ遷移します。

①

●注文タイプ選択
「成行」を選択します。

②

●売買選択
売買を選択します。

③

●新規/決済選択
新規、決済、FIFOを選択します。

④

●注文発注ボタン
注文内容を確認し、「注文発注」ボタンをクリックすることで注文が完了します。
注文が受け付けられると注文照会画面に注文内容が表示されます。

Ⅲ お取引・照会メニュー

三菱UFJ eスマート証券

1) 通常注文(指値、逆指値)

注文(入力)

通常 IFD OCO ストリーミング

注文内容を入力後、「注文確認画面へ」ボタンをクリックしてください。

通常	銘柄	日経225(2025)
	注文数量	1 枚 発注/決済可能数量
	注文タイプ	① 指値
	価格	② 38000
	売/買	③ <input type="radio"/> 売 <input checked="" type="radio"/> 買
	新規/決済	④ <input checked="" type="radio"/> 新規 <input type="radio"/> 決済 <input type="radio"/> FIFO
	有効期限	⑤ <input type="radio"/> DAY <input type="radio"/> WEEK <input checked="" type="radio"/> GTC

注文確認画面へ

クリックすると注文(確認)画面へ遷移します。

注文(確認)

以下の内容を確認し、「注文発注」ボタンをクリックしてください。

通常	銘柄	日経225 (2025)
	注文数量	1 枚
	注文タイプ	指値
	価格	38000
	売/買	買
	新規/決済	新規
	有効期限	GTC

⑥ 注文発注 戻る

クリックすると注文(入力)画面へ遷移します。

- ① ●注文タイプ選択
「指値」または「逆指値」を選択します。
- ② ●価格入力
指値価格または逆指値価格を入力します。
- ③ ●売買選択
売買を選択します。
- ④ ●新規/決済選択
新規、決済、FIFOを選択します。
各説明については各説明については注文(入力・確認)画面共通部分の説明をご覧ください。
- ⑤ ●有効期限選択
有効期限を選択します。
DAY: 当日中のみ有効です。
WEEK: 当該週末まで有効です。
GTC: 無期限で発注します。
- ⑥ ●注文発注ボタン
注文内容を確認し、「注文発注」ボタンをクリックすることで注文が完了します。
注文が受け付けられると注文照会画面に注文内容が表示されます。

Ⅲ お取引・照会メニュー

1) 通常注文(ストップリミット)

注文 (入力)

通常 IFD OCO スリーミング

注文内容を入力後、「注文確認画面へ」ボタンをクリックしてください。

通常	銘柄	日経225(2025)
	注文数量	1 枚 発注/決済可能数量
	注文タイプ	① ストップリミット
	ストップ価格	② 38000
	リミット価格	38000
	売/買	③ <input type="radio"/> 売 <input checked="" type="radio"/> 買
	新規/決済	④ <input checked="" type="radio"/> 新規 <input type="radio"/> 決済 ? <input type="radio"/> FIFO ?
	有効期限	⑤ <input type="radio"/> DAY <input type="radio"/> WEEK <input checked="" type="radio"/> GTC ?

注文確認画面へ

クリックすると注文(確認)画面へ遷移します。

注文 (確認)

以下の内容を確認し、「注文発注」ボタンをクリックしてください。

通常	銘柄	日経225 (2025)
	注文数量	1 枚
	注文タイプ	ストップリミット
	ストップ価格	38000
	リミット価格	38000
	売/買	買
	新規/決済	新規
	有効期限	GTC

⑥ 注文発注 戻る

クリックすると注文(入力)画面へ遷移します。

- ① ●注文タイプ選択
「ストップリミット」を選択します。
- ② ●価格入力
ストップ価格とリミット価格を入力します。
- ③ ●売買選択
売買を選択します。
- ④ ●新規/決済選択
新規、決済、FIFOを選択します。
各説明については各説明については注文(入力・確認)画面共通部分の説明をご覧ください。
- ⑤ ●有効期限選択
有効期限を選択します。
DAY: 当日中のみ有効です。
WEEK: 当該週末まで有効です。
GTC: 無期限で発注します。
- ⑥ ●注文発注ボタン
注文内容を確認し、「注文発注」ボタンをクリックすることで注文が完了します。
注文が受け付けられると注文照会画面に注文内容が表示されます。

Ⅲ お取引・照会メニュー

三菱UFJ eスマート証券

2) IFD注文

注文（入力）

通常 IFD OCO ストリーミング

注文内容を入力後、「注文確認画面へ」ボタンをクリックしてください。

IFD

銘柄 日経225(2025)

注文数量 1 枚 [発注/決済可能数量](#)

1次注文（新規）

① 注文タイプ 指値

② 価格 38000

③ 売/買 ☐ 売 ☒ 買

④ 有効期限 ☐ DAY ☐ WEEK ☒ GTC ?

2次注文（決済）

⑤ ☐ OCO

⑥ 執行条件 指値

⑦ 価格 39000

売/買 売

⑧ 有効期限 ☐ DAY ☐ WEEK ☒ GTC ?

注文確認画面へ

クリックすると注文(確認)画面へ遷移します。

注文（確認）

以下の内容を確認し、「注文発注」ボタンをクリックしてください。

IFD

銘柄 日経225(2025)

注文数量 1 枚

1次注文（新規）

注文タイプ 指値

価格 38000

売/買 買

有効期限 GTC

2次注文（決済）

執行条件 指値

価格 39000

売/買 売

有効期限 GTC

⑨ 注文発注 戻る

クリックすると注文(入力)画面へ遷移します。

①

●1次注文(新規)注文タイプ選択

注文タイプを選択します。
1次注文の注文タイプは、成行、指値、逆指値から選択できます。

②

●1次注文(新規)価格入力

指値または逆指値価格を入力します。
注文タイプが成行の場合は表示されません。

③

●1次注文(新規)売買選択

売買を選択します。
2次注文は自動的に1次注文の反対売買となります。

④

●1次注文(新規)有効期限

1次注文の有効期限を選択します。

⑤

●OCOチェック

チェックするとIFD-OCO注文の入力画面になります。
IFD-OCO注文については次々ページをご覧ください。

⑥

●2次注文(決済)注文タイプ選択

注文タイプを選択します。
2次注文の注文タイプは指値、逆指値から選択できます。

⑦

●2次注文(決済)価格入力

指値価格または逆指値価格を入力します。

⑧

●2次注文(決済)有効期限選択

2次注文の有効期限を選択します。
1次注文より短い期限は指定できません。
DAY: 当日中のみ有効です。
WEEK: 当該週末まで有効です。
GTC: 無期限で発注します。

⑨

●注文発注ボタン

注文内容を確認し、「注文発注」ボタンをクリックすることで注文が完了します。
注文が受け付けられると注文照会画面に注文内容が表示されます。

2) IFD注文

● 1次注文で買を選択した時のイメージ

注文 (入力)

通常 IFD OCO ストリーミング

注文内容を入力後、「注文確認画面へ」ボタンをクリックしてください。

IFD

銘柄	日経225(2025)
注文数量	1 枚 発注/決済可能数量
1次注文 (新規)	注文タイプ 指値
価格	38000
売/買	<input type="radio"/> 売 <input checked="" type="radio"/> 買
有効期限	<input type="radio"/> DAY <input type="radio"/> WEEK <input checked="" type="radio"/> GTC ?
2次注文 (決済)	<input type="checkbox"/> OCO
執行条件	指値
価格	39000
売/買	売
有効期限	<input type="radio"/> DAY <input type="radio"/> WEEK <input checked="" type="radio"/> GTC ?

[注文確認画面へ](#)

● 1次注文で売を選択した時のイメージ

注文 (入力)

通常 IFD OCO ストリーミング

注文内容を入力後、「注文確認画面へ」ボタンをクリックしてください。

IFD

銘柄	日経225(2025)
注文数量	1 枚 発注/決済可能数量
1次注文 (新規)	注文タイプ 指値
価格	39000
売/買	<input checked="" type="radio"/> 売 <input type="radio"/> 買
有効期限	<input type="radio"/> DAY <input type="radio"/> WEEK <input checked="" type="radio"/> GTC ?
2次注文 (決済)	<input type="checkbox"/> OCO
執行条件	指値
価格	38000
売/買	買
有効期限	<input type="radio"/> DAY <input type="radio"/> WEEK <input checked="" type="radio"/> GTC ?

[注文確認画面へ](#)

●有効期限選択について

有効期限の選択で有効な組み合わせは以下の通りです。

- ・1次注文の有効期限で「DAY」を選択した場合
2次注文の有効期限:「DAY」、「WEEK」、「GTC」
- ・1次注文の有効期限で「WEEK」を選択した場合
2次注文の有効期限:「WEEK」、「GTC」
- ・1次注文の有効期限で「GTC」を選択した場合
2次注文の有効期限:「GTC」

※1次注文の注文タイプを成行とした場合は、2次注文の有効期限の指定に制限はありません。

2) IFD-OCO注文

注文 (入力)

通常 IFD OCO ストリーミング

注文内容を入力後、「注文確認画面へ」ボタンをクリックしてください。

IFD

銘柄 日経225(2025)

注文数量 1 枚 発注/決済可能数量

1次注文 (新規)

① 注文タイプ 指値

② 価格 39000

③ 売/買 売

④ 有効期限 DAY WEEK GTC

2次注文 (決済)

⑤ OCO

⑥ 指値価格 38000

⑦ 逆指値価格 38000

売/買 買

⑧ 有効期限 DAY WEEK GTC

注文確認画面へ

クリックすると注文(確認)画面へ遷移します。

注文 (確認)

以下の内容を確認し、「注文発注」ボタンをクリックしてください。

IFD

銘柄	日経225 (2025)
注文数量	1 枚
1次注文 (新規)	
注文タイプ	指値
価格	39000
売/買	売
有効期限	GTC
2次注文 (決済)	
OCO	
指値価格	38000
逆指値価格	38000
売/買	買
有効期限	GTC

注文発注 戻る

クリックすると注文(入力)画面へ遷移します。

① ●1次注文(新規)注文タイプ選択
注文タイプを選択します。
1次注文の注文タイプは、成行、指値、逆指値から選択できます。

② ●1次注文(新規)価格入力
指値または逆指値価格を入力します。
注文タイプが成行の場合は表示されません。

③ ●1次注文(新規)売買選択
売買を選択します。
2次注文は自動的に1次注文の反対売買となります。

④ ●1次注文(新規)有効期限
1次注文の有効期限を選択します。

⑤ ●OCOチェック
チェックするとIFD-OCO注文の入力画面になります。

⑥ ●2次注文(決済)指値価格入力
指値価格を入力します。

⑦ ●2次注文(決済)逆指値価格入力
逆指値価格を入力します。

⑧ ●2次注文(決済)有効期限選択
2次注文の有効期限を選択します。
1次注文より短い期限は指定できません。
DAY: 当日中のみ有効です。
WEEK: 当該週末まで有効です。
GTC: 無期限で発注します。

⑨ ●注文発注ボタン
注文内容を確認し、「注文発注」ボタンをクリックすることで注文が完了します。
注文が受け付けられると注文照会画面に注文内容が表示されます。

Ⅲ お取引・照会メニュー

3) OCO注文

注文（入力）

通常 IFD OCO ストリーミング

注文内容を入力後、「注文確認画面へ」ボタンをクリックしてください。

OCO

銘柄	日経225(2025)		
注文数量	1	枚	発注/決済可能数量
指値価格	①	38000	
逆指値価格	②	39000	
売/買	③	<input type="radio"/> 売 <input checked="" type="radio"/> 買	
新規/決済	④	<input checked="" type="radio"/> 新規 <input type="radio"/> 決済 <input type="radio"/> FIFO	
有効期限	⑤	<input type="radio"/> DAY <input type="radio"/> WEEK <input checked="" type="radio"/> GTC	

注文確認画面へ

クリックすると注文(確認)画面へ遷移します。

注文（確認）

以下の内容を確認し、「注文発注」ボタンをクリックしてください。

OCO

銘柄	日経225 (2025)
注文数量	1 枚
指値価格	39000
逆指値価格	38000
売/買	売
新規/決済	新規
有効期限	GTC

⑥ 注文発注 戻る

クリックすると注文(入力)画面へ遷移します。

- ① ●指値価格入力
指値価格を入力する。
- ② ●逆指値価格入力
逆指値価格を入力します。
- ③ ●売買選択
売買を選択します。
- ④ ●新規/決済選択
新規、決済、FIFOを選択します。
各説明については注文(入力・確認)画面共通部分の説明をご覧ください。
- ⑤ ●有効期限選択
有効期限を選択します。

DAY: 当日中のみ有効です。
WEEK: 当該週末まで有効です。
GTC: 無期限で発注します。
- ⑥ ●注文発注ボタン
注文内容を確認し、「注文発注」ボタンをクリックすることで注文が完了します。
注文が受け付けられると注文照会画面に注文内容が表示されます。

4) ストリーミング注文

注文 (入力)

通常IFDOCOストリーミング

注文内容を入力後、買気配(売注文の価格)または売気配(買注文の価格)の価格表示部分をクリックして下さい。

ストリーミング

銘柄日経225(2025)

注文数量1枚

発注/決済可能数量

新規/決済新規決済FIFO

買気配 (売注文)38,416↑

売気配 (買注文)38,421↑

※クリックした時の表示価格で注文を行います。
※相場の変動により注文が受け付けられない場合がございます。

①

●発注ボタン

表示されている価格をクリックすると、注文を発注します。
価格はリアルタイムで更新されます。売買を間違えないようお気をつけください。
注文が受け付けられると注文照会画面に注文内容が表示されます。

* 注文の訂正、取消について

●訂正、取消可能な注文ステータス

注文訂正、取消可能な注文ステータスは以下の通りです。

No.	ステータス	訂正・取消可否	備考
1	受付済	○	当社で注文を受付けた状態です。取引所に対して注文を発注していません、
2	注文中	×	取引所に対して注文を発注している最中です。
3	注文済	○ ※	取引所への注文の発注が完了している状態です。
4	待機中	○	IFDまたはIFD-OCOの1次注文が取引所で全て約定するまでの間、取引所への反対売買の発注を当社にて待機している状態です。
5	一部約定	○ 未約定分のみ ※	発注した注文の数量のうち、一部の数量だけ取引所で約定した状態です。
6	約定済	×	発注した注文の数量が全て取引所で約定した状態です。
7	訂正中	×	既に取引所へ発注している注文に対して、訂正の要求を行っている最中です。
8	訂正受付済	○	既に取引所へ発注している注文に対して、訂正を当社で受付けた状態です。取引所へ訂正の要求は行っていません。
9	取消中	×	既に取引所へ発注している注文に対して、取消の要求を行っている最中です。
10	取消受付済	×	既に取引所へ発注している注文に対して、取消を当社で受付けた状態です。取引所へ取消の要求は行っていません。
11	取消済	×	取引所へ発注されている注文の取消が完了している状態です。
12	約定取消済	×	一度確定した約定が特殊事情により取り消された状態です。
13	失効	×	取引所へ発注した注文が、取引所で無効と判断され失効した状態です。
14	拒否	×	取引所へ発注した注文が、取引所で受けられないため拒否された状態です。
15	不出来	×	有効期限の到来により、注文が無効となった状態です。
16	約定処理中	×	建玉整理により、両建ての建玉を決済している最中です。

※訂正、取消の受付は可能ですが、約定や拒否、失効が先行し結果的に操作が無効になる場合があります。

* 注文の訂正、取消について

●訂正、取消可能な項目

訂正、取消可能な項目は以下の通りです。

注文方法	注文タイプ	訂正可能項目	取消可否	備考
通常	成行	数量※ (*1)	△ (*1)	(*1) 取引所の注文受付時間外のため、取引所へ発注していない注文のみ訂正・取消可能
	指値	数量※、価格	○	
	逆指値	数量※ (*2)、価格 (*2)	○	(*2) 取引所でトリガ済み（気配値が逆指値価格に到達）の場合、訂正不可
	ストップリミット	数量※、価格 (*3)	○	(*3) 取引所でトリガ済み（気配値がストップ価格に到達）の場合、ストップ価格は訂正不可
IFD/IFD-OCO	成行	数量※ (*4)	○ (*4)	(*4) 取引所の注文受付時間外のため、取引所へ発注していない注文のみ訂正・取消可能
	指値	数量※、価格	○	
	逆指値	数量※ (*5)、価格 (*5)	○	(*5) 取引所でトリガ済み（気配値が逆指値価格に到達）の場合、訂正不可
	OCO（指値/逆指値）	数量※ (*6)、価格 (*6)	○	(*6) 待機中または取引所の注文受付時間外のため、取引所へ発注していない注文のみ訂正可能
OCO	指値/逆指値	数量※ (*7)、価格 (*7)	○	(*7) 待機中または取引所の注文受付時間外のため、取引所へ発注していない注文のみ訂正可能
ストリーミング	指値	—	×	

※「数量」は減数訂正のみ可能です。

Ⅲ お取引・照会メニュー

三菱UFJ eスマート証券

注文照会

以下の条件を入力し、「検索」ボタンをクリックしてください。

注文日	<input type="text"/> ~ 2025/01/30	銘柄	全て	売買	全て	状態	全て
約定日	<input type="text"/> ~ <input type="text"/>	取引区分	全て	注文方法	全て	検索	

☒ すべてをチェックする ☒ すべてのチェックを外す ☒ チェックした注文を取り消す

取消	訂正	注文番号	注文日時	約定日時	銘柄	取引区分	売買	状態	注文数量	約定数量
<input type="checkbox"/>	<input checked="" type="checkbox"/>	16900000027309	2025/01/30 14:44:14	2025/01/30 14:44:17	DAX	新規	買	約定済	1	1
<input type="checkbox"/>	<input checked="" type="checkbox"/>	16900000026809	2025/01/30 11:16:02		DAX	新規	買	注文済	1	
<input type="checkbox"/>	<input type="checkbox"/>	1816900000025909	2025/01/29 16:47:26	2025/01/29 16:47:25	日経225	新規	売	約定済	1	1
<input type="checkbox"/>	<input type="checkbox"/>	1816900000025809	2025/01/29 16:47:14	2025/01/29 16:47:13	日経225	新規	買	約定済	1	1
<input type="checkbox"/>	<input type="checkbox"/>	1816900000025709	2025/01/29 16:40:56	2025/01/29 19:21:20	DAX	新規	買	約定済	1	1

< 10 / Page 1 / 1 5 件中 1 - 5 件目

☒ すべてをチェックする ☒ すべてのチェックを外す ☒ チェックした注文を取り消す

クリックすると注文訂正(入力)画面へ遷移します

取消にチェックを入れ、クリックすると注文取消(確認)画面へ遷移します。

注文訂正 (入力)

訂正内容を入力後、「注文確認画面へ」ボタンをクリックしてください。

通常	銘柄	DAX
	注文数量	1 枚
	注文タイプ	指値
	価格	8999
	売/買	買
	新規/決済	新規
	状態	注文済
	有効期限	GTC

注文確認画面へ **戻る**

注文取消 (確認)

以下の注文を取り消す場合は「注文取消」ボタンをクリックしてください。
取り消しを行わない場合は「戻る」ボタンをクリックしてください。

注文番号	注文日時	銘柄	注文数量	約定数量	売買	取引区分	状態	注文方法	注文タイプ①
1816900000026809	2025/01/30 11:16:02	DAX	1		買	新規	注文済	通常	指値

注文取消 **戻る**

Ⅲ お取引・照会メニュー

三菱UFJ eスマート証券

2) 注文詳細画面

注文詳細

注文訂正

注文取消

戻る

注文番号 : 1816900000008202 : IFD(2次)

注文日時	訂正日時	取消日時	約定日時	銘柄	取引区分	売買	状態	注文数量	約定数量	失効数量
2025/03/15 09:38:12				日経225	決済	売	注文済	1		
2025/03/15 09:38:12				日経225	決済	売	注文中	1		
2025/03/15 09:38:12				日経225	決済	売	待機中	1		

50

Page 1 / 1

3 件中 1 - 3 件目

注文番号 : 1816900000008102 : IFD(1次)

注文日時	訂正日時	取消日時	約定日時	銘柄	取引区分	売買	状態	注文数量	約定数量	失効数量
			2025/03/15 09:38:12	日経225	新規	買	約定済	1	1	
2025/03/15 09:38:12				日経225	新規	買	注文済	1		
2025/03/15 09:38:12				日経225	新規	買	注文中	1		

50

Page 1 / 1

3 件中 1 - 3 件目

注文訂正

注文取消

戻る

<決済対象建玉情報>

注文番号	約定日時	建玉数量	決済可能数量	約定価格	前日清算価格	評価価格
1816900000008102	2025/03/15 09:38:12	1	0	21,387	1	21,387

①

●注文詳細表示

注文照会画面でクリックした注文の注文詳細情報を表示します。

②

●関連注文詳細表示

注文照会画面でクリックした注文(上段に表示されている注文)がIFD、IFD-OCOだった場合、関連する注文が表示されません。

③

●注文訂正ボタン

注文照会画面でクリックした注文(上段に表示されている注文)に対して注文訂正を行います。
注文訂正(入力)画面に切り替わります。
訂正できない注文には表示されません。

④

●注文取消ボタン

注文照会画面でクリックした注文上段に表示されている注文)に対して注文取消を行います。
注文取消(確認)画面に切り替わります。
取消できない注文には表示されません。

⑤

●戻るボタン

注文照会画面に切り替わります。

⑥

●決済対象建玉情報表示

注文照会画面でクリックした注文が、未約定の決済注文である場合、決済の対象となる建玉情報を表示します。

Ⅲ お取引・照会メニュー

3) 注文訂正(入力・確認)画面

* 例として指値を表示しています。

①

注文訂正 (入力)

訂正内容を入力後、「注文確認画面へ」ボタンをクリックしてください。

IFD	銘柄	日経225 (2025)
	注文数量	1 枚
	2次注文 (決済)	
	執行条件	指値
	価格	21397
	売/買	売
	新規/決済	決済
	状態	注文済
	有効期限	GTC

注文確認画面へ 戻る

クリックすると注文訂正(確認)画面へ遷移します。

②

注文訂正 (確認)

訂正内容を確認後、「注文発注」ボタンをクリックしてください。

IFD	銘柄	日経225 (2025)
	注文数量	1 枚
	2次注文 (決済)	
	執行条件	指値
	価格	21397
	売/買	売
	新規/決済	決済
	状態	注文済
	有効期限	GTC

注文発注 戻る

③

クリックすると注文訂正(入力)画面へ遷移します。

① ●注文訂正対象

注文照会画面でクリックされた注文、または注文詳細画面で上段に表示されていた注文を表示します。
各価格を訂正することができます。注文数量は減数のみ可能です。有効期限の訂正はできません。

② ●戻るボタン

注文照会画面からこの画面に切り替わった場合は注文照会画面に切り替わります。
注文詳細画面からこの画面に切り替わった場合は注文詳細画面に切り替わります。

③ ●訂正実行ボタン

注文内容を確認し、「注文発注」ボタンをクリックすることで注文訂正が完了します。
注文訂正が受け付けられると注文照会画面に注文内容が表示されます。

Ⅲ お取引・照会メニュー

注文訂正（確認）

訂正内容を確認後、「注文発注」ボタンをクリックしてください。

通常	銘柄	DAX
	注文数量	1 枚
	注文タイプ	指値
	価格	11048
	売/買	買
	新規/決済	新規
	状態	注文済
	有効期限	GTC

注文発注 戻る

クリックすると注文照会画面へ遷移し、ダイアログを表示します。

注文照会

以下の条件を入力し、「検索」ボタンをクリックしてください。

注文日	2025/05/12	～	2025/06/11	銘柄	全て	売買	全て	状態	有効注文
約定日		～		取引区分	全て	注文方法	全て	検索	

☒ すべてをチェックする ☒ すべてのチェックを外す ☒ チェックした注文を取り消す

取消	訂正	注文番号	注文日時	取引区分	売買	状態	注文数量	約定数量	注文方法
<input type="checkbox"/>	<input checked="" type="checkbox"/>	1916200000010602	2025/06/11 14:02	新規	買	受付済	1		通常
<input type="checkbox"/>	<input checked="" type="checkbox"/>	1916200000010502	2025/06/11 14:02	新規	買	注文済	1		通常
<input type="checkbox"/>	<input checked="" type="checkbox"/>	1916200000010402	2025/06/11 14:02	決済	売	待機中	9		IFD(2次)
<input type="checkbox"/>	<input checked="" type="checkbox"/>	1916200000010302	2025/06/11 14:01:58	DAX	新規	買	受付済	9	IFD(1次)

< 10 / 1 Page 1 / 1 4 件中 1 - 4 件目

☒ すべてをチェックする ☒ すべてのチェックを外す ☒ チェックした注文を取り消す

【ご注意】

取引所で訂正受付エラーとなった場合、訂正した値は注文に反映されません。（例：逆指値、ストップリミット注文が既にトリガしている場合等）
そのような場合は注文照会画面で該当注文の注文番号をクリックし、注文詳細画面にて「備考」欄に出力されるエラー情報をご確認ください。

4) 注文取消(確認)画面

注文取消 (確認) ② ③

以下の注文を取り消す場合は「注文取消」ボタンをクリックしてください。

注文取消 戻る

注文番号	注文日時	銘柄	注文数量	約定数量	売買	取引区分	状態	注文方法	注文タイプ①	注文価格①	注文タイプ②
1816900000007202	2025/03/15 09:27:09	日経225	1		買	決済	注文済	OCO	指値	21,377	逆指値
1816900000004702	2025/03/14 14:47:30	DAX	1		買	新規	注文済	通常	指値	11,048	

注文取消 戻る ② ③

① ●注文取消対象
注文照会画面でクリックされた注文、または注文詳細画面で上段に表示されていた注文を表示します。

② ●注文取消ボタン
注文取消対象として表示されている注文をすべて取り消します。
注文取り消しが受け付けられると注文照会画面に注文取り消し内容が表示されます。

③ ●戻るボタン
注文照会画面からこの画面に切り替わった場合は注文照会画面に切り替わります。
注文詳細画面からこの画面に切り替わった場合は注文詳細画面に切り替わります。

Ⅲ お取引・照会メニュー

三菱UFJ eスマート証券

2) 建玉サマリー画面

建玉サマリー

建玉照会

更新

一括建玉決済

損益総合計1,093,500

決済	銘柄	売買	平均約定価格	建玉数量合計	評価価格	評価損益	未決済金利相当額	未決済配当相当額	合計損益
決済	日経225	買	15,847	1	21,444	559,700	0	0	559,700
		売	15,849	1	21,444	-559,500	0	0	-559,500
-		合計	-	2	-	200	0	0	200
決済	DAX	買	9,908	8	11,350	1,153,300	0	0	1,153,300
		売							
-		合計	-	8	-	1,153,300	0	0	1,153,300
決済	NYダウ	買	25,713	3	25,813	30,000	0	0	30,000
決済		売	25,663	6	25,813	-90,000	0	0	-90,000
-		合計	-	9	-	-60,000	0	0	-60,000

更新

①

●建玉照会タブ

クリックすることで決済注文・建玉照会画面に切り替わります。

②

●決済ボタン

銘柄、売買が同じ建玉を決済します。決済できない銘柄、売買の行には表示されません。
建玉指定決済(入力)画面に切り替わります。

③

●更新ボタン

建玉サマリー情報を最新に更新します。

④

●一括建玉決済ボタン

現在所持しているすべての建玉を決済します。
決済注文・建玉照会を参照してください

Ⅲ お取引・照会メニュー

3) 建玉指定決済注文(入力・確認)画面

① 建玉指定決済注文 (入力)

通常 OCO ストリーミング

注文内容を入力後、「注文確認画面へ」ボタンをクリックしてください。

②

通常	銘柄	日経225 (2025)
	注文数量	1 枚
	注文タイプ	成行
	売/買	売
	新規/決済	決済

注文確認画面へ 戻る ③

<決済対象建玉情報> ※表示されている建玉のうち、古い建玉から決済注文を行います。

注文番号	約定日時	建玉数量	決済可能数量	約定価格	前日清算価格	評価価格	評
1834405050642501	2025/12/20 04:57:22	1	1	20,999	20,883	21,399	

クリックすると建玉指定決済注文(確認)画面へ遷移します。

建玉指定決済注文 (確認)

以下の内容を確認し、「注文発注」ボタンをクリックしてください。

通常注文

銘柄	日経225 (2025)
注文数量	1 枚
注文タイプ	成行
売/買	売
新規/決済	決済

⑤ 注文発注 戻る

<決済対象建玉情報> ※表示されている建玉のうち、古い建玉から決済注文を行います。

注文番号	約定日時	建玉数量	決済可能数量	約定価格	前日清算価格	評価価格
1834405050642501	2025/12/20 04:57:22	1	1	20,999	20,883	21,399

クリックすると建玉指定決済注文画面へ遷移します。

① ●注文方法タブ
通常、OCO、ストリーミングから注文方法を選択します。

② ●決済注文内容入力
決済注文内容を入力します。各項目につきましては注文(入力)画面の説明をご覧ください。
注文数量には下に表示されている建玉情報の、決済可能数量の合計値を上回る値を入力することができません。

③ ●戻るボタン
建玉照会画面からこの画面に切り替わった時は建玉照会画面に、建玉サマリー画面からこの画面に切り替わった時は、建玉サマリー画面に戻ります。

④ ●決済対象建玉情報
こちらに表示されている建玉を決済します。
注文数量にはこちらに表示されている決済可能数量を上回る値を入力することができません。

⑤ ●決済注文実行ボタン
注文内容を確認し、「注文発注」ボタンをクリックすることで決済注文が完了します。
注文が受け付けられると注文照会画面に注文内容が表示されます。

Ⅲ お取引・照会メニュー

4) 建玉整理画面

新規建玉内容

銘柄	売買	注文番号	約定日時	建玉数量	決済可能数量	整理数量	約定価格	前日清算価格	評価価格
N Y ダウ	売	1816900000004502	2025/03/14 13:28:09	5	4	0	25,663	0	25,757

決済建玉内容

相殺して決済を行う建玉の整理数量を入力のため、「建玉整理確認画面へ」ボタンをクリックしてください。

建玉整理確認画面へ **戻る**

銘柄	売買	注文番号	約定日時	建玉数量	決済可能数量	整理数量	約定価格	前日清算価格	評価価格
N Y ダウ	買	1816900000004402	2025/03/14 13:27:54	2	1	1	25,713	0	25,757
N Y ダウ	買	18169000000015902	2025/03/25 15:51:21	1	1	1	25,659	0	25,757

合計

建玉数量	決済可能数量	評価損益	未決済金利相当額	未決済配当相当額	差引損益
3	2	18,600	0	0	18,600

建玉整理確認画面へ **戻る**

新規建玉内容

銘柄	売買	注文番号	約定日時	建玉数量	決済可能数量	整理数量	約定価格	前日清算価格	評価価格
N Y ダウ	売	1816900000004502	2025/03/14 13:28:09	5	4	2	25,663	0	25,781

決済建玉内容

以下の内容を確認し、「建玉整理」ボタンをクリックしてください。

建玉整理 **戻る**

銘柄	売買	注文番号	約定日時	建玉数量	決済可能数量	整理数量	約定価格	前日清算価格	評価価格
N Y ダウ	買	1816900000004402	2025/03/14 13:27:54	2	1	1	25,713	0	25,781
N Y ダウ	買	18169000000015902	2025/03/25 15:51:21	1	1	1	25,659	0	25,781

合計

建玉数量	決済可能数量	評価損益	未決済金利相当額	未決済配当相当額	差引損益
3	2	25,800	0	0	25,800

建玉整理 **戻る**

- 新規建玉内容**
建玉照会画面でクリックされた建玉が表示されます。
- 決済建玉内容**
新規建玉内容に表示されている建玉の、反対売買で、決済可能数量がある建玉を表示します。
整理数量に、相殺する数量を入力します。
- 新規サマリー情報**
決済建玉内容に表示されている建玉のサマリー情報を表示します。
- 戻るボタン**
建玉照会画面に切り替わります。
- 新規建玉内容**
選択された整理対象建玉を表示します。
- 決済建玉内容**
整理相手の建玉を表示します。
- 建玉整理実行ボタン**
建玉整理内容を確認し、「建玉整理」ボタンをクリックすることで建玉整理が完了します。
建玉整理が受け付けられると注文照会画面に建玉整理内容が表示されます。

クリックすると
建玉整理(入力)画面へ
遷移します。

Ⅲ お取引・照会メニュー

三菱UFJ eスマート証券

2) 決済相手方照会画面

② 戻る

決済相手方照会

決済約定番号: 1816900000010302

約定番号	注文番号	約定日時	約定取消日時	注文日時	銘柄	取引区分	売買	状態
1816900000003602	1816900000004402	2025/03/14 13:27:54		2025/03/14 13:27:54	NYダウ	新規	買	約定済

50 Page 1 / 1 1件中1 - 1 件目

② 戻る

① ●**決済相手方注文情報**
約定照会画面でクリックされた決済約定
に対する新規約定情報を表示します。

② ●**戻るボタン**
約定照会画面に切り替わります。

2) 出金依頼取消(確認)画面

出金依頼取消（確認）

以下の出金依頼を取り消してよい場合は「出金取消」ボタンを押してください。

出金依頼取消内容	入出金番号	1916200000031502
	受付日時	2025/06/11 14:18:18
	受渡日	2025/06/12
	出金元口座	くりつく株 3 6 5
	状態	受付済
	金額	100,000 円
	事由	

①

出金取消

②

戻る

①

●出金依頼取消実行釦

出金依頼内容を確認し「出金依頼を取り消す」ボタンをクリックすることで出金依頼取消が完了します。

出金依頼取消が受け付けられると入出金移動明細画面に出金依頼取消内容が表示されます。

②

●戻るボタン

入出金明細照会画面に切り替わります。

IVマーケット情報メニュー

三菱UFJ eスマート証券



① **●シンプルチャート表示**
チャートメニュー、チャートボタンをクリックするとシンプルチャートを新しい画面で表示します。

② **●ツールバー**
チャートに対する種々のコマンド群です。現在選択されているチャートに対して操作を行います。詳細に関しては次ページ以降をご覧ください。

(1) チャート

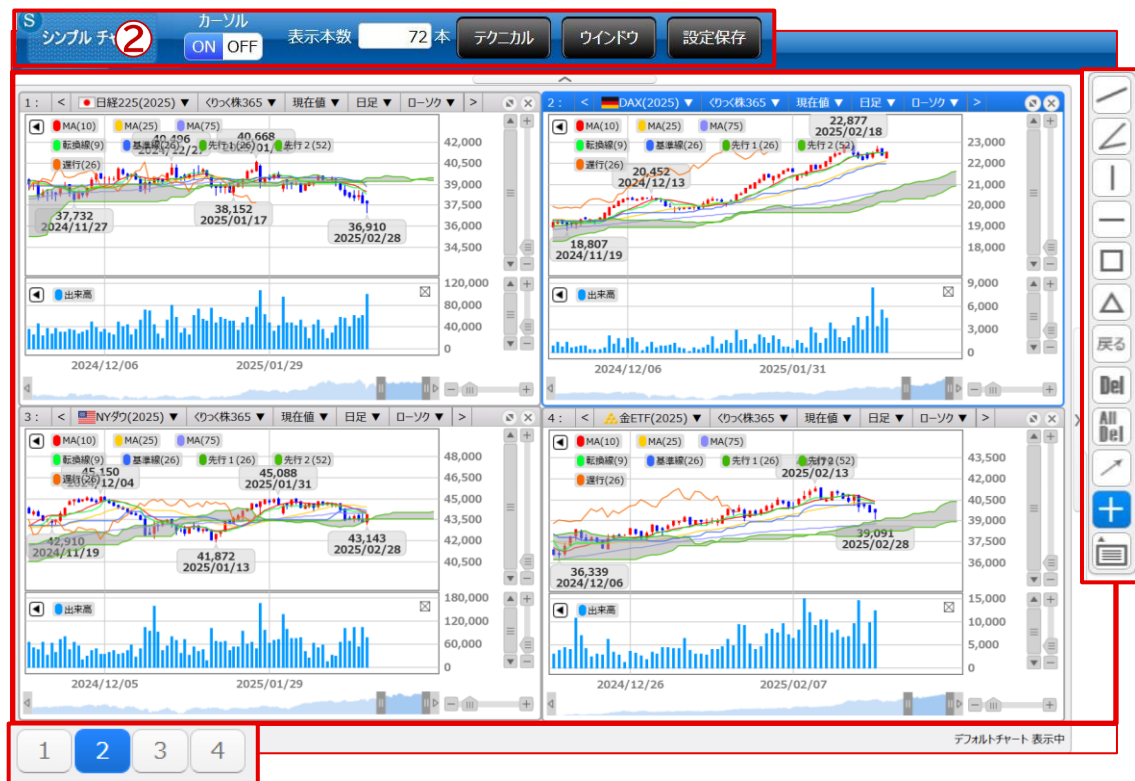













③ **●チャート表示エリア**
チャートを最大4つ表示します。各チャートはサブウィンドウとなっているため、個別に配置やサイズを変更することができます。

④ **●ウィンドウ切り替え**
表示しているチャート(サブウィンドウ)に対応したボタンが表示されます。このボタンをクリックすることで対応する番号のチャートを選択することができます。



●現在選択されているチャートに対する操作を行うボタン

-  : 選択中のチャートにトレンドラインを引くことができます。
-  : 選択中のチャートにアングルラインを引くことができます。
-  : 選択中のチャートにバーティカルラインを引くことができます。
-  : 選択中のチャートに水平線ラインを引くことができます。
-  : 選択中のチャートにレクタングルを引くことができます。
-  : 選択中のチャートにトライアングルを引くことができます。
-  : 描画オブジェクトの移動、削除などの操作を前の状態に戻します。
-  : このボタンをクリックした後、チャート上に描かれている描画オブジェクトをクリックするとオブジェクトが消去されます。
-  : このボタンをクリックすると、すべての描画オブジェクトが消去されます。
-  : 十字カーソルを、通常のポインター型カーソルに戻します。
-  : カーソルを十字カーソルに変えます。十字カーソルの場合、チャートエリアに右のようなウィンドウが表示され、4本値やテクニカル指標値が表示されます。
-  : チャート上の任意の場所にコメントを入力できます。入力されたテキストは、チャート上に「」マークで表示され、このマークをマウスでクリックすると入力したテキストが表示されます。

2025/02/27	
始値:	38,171
高値:	38,456
安値:	37,648
終値:	37,674
移動平均線	
MA(10):	38,579
MA(25):	39,003
MA(75):	39,102

IVマーケット情報メニュー



- ① ● **テクニカル指標選択**
選択中のチャートに描画するテクニカル指標を選択します。
- ② ● **設定値表示**
クリックすると、テクニカル指標の設定項目を表示または非表示にします。
- ③ ● **設定値変更**
テクニカル指標の設定値を変更します。
設定項目はテクニカル指標の種類によって異なります。
- ④ ● **デフォルトボタン**
すべてのテクニカル指標の設定値を初期値に戻します。
- ⑤ ● **保存ボタン**
テクニカル指標の選択と、各設定値の変更を反映してこの画面を閉じます。
- ⑥ ● **適用ボタン**
この画面を閉じずに、テクニカル指標の選択と、各設定値の変更を反映のみ行います。
- ⑦ ● **リセットボタン**
すべてのテクニカル指標の選択状態を解除し、と設定値を初期値に戻します。
- ⑧ ● **キャンセルボタン**
テクニカル指標の選択と、各設定値の変更を反映せずにこの画面を閉じます。

IVマーケット情報メニュー

三菱UFJ eスマート証券



クリックするとウインドウメニューが表示されます。

③

新規チャート追加
ウインドウ2分割
ウインドウ4分割

ウインドウ分割

④

空白のある部分のみでコピー

⑤

他のチャートを削除した上でコピー

⑥

キャンセル

①

●カーソルON/OFFスイッチ

ONの場合、十字カーソル選択時に十字線を点線で表示します。OFFの場合は表示しません。

②

●表示本数

チャートに表示する足の本数を変更します。

③

●ウインドウメニュー

以下の操作を行うことができます。

新規チャート追加: 新しいチャートを表示します。

チャートは4つまで表示できます。

ウインドウ2分割: 画面サイズを計算して均等に2分割した形式でチャートを表示します。クリックするとウインドウ分割メニューを表示します。

ウインドウ4分割: 画面サイズを計算して均等に4分割した形式でチャートを表示します。クリックするとウインドウ分割メニューを表示します。

④

●空白のある部分のみでコピーボタン

現在選択されているチャートを、空白部分に分割数の数だけコピーします。選択されているほかに開いているチャートがあった場合、それらのチャートは削除されません。チャートをコピーできる空白が無かった場合はこのボタンは選択できません。

⑤

●他のチャートを削除した上でコピーボタン

現在選択されているチャートを、分割数の数だけコピーします。選択されているほかに開いているチャートがあった場合、それらのチャートを削除します。

⑥

●キャンセルボタン

画面の分割をせずにメニューを閉じます。

⑦

●設定保存ボタン

表示レイアウト(選択している銘柄・足種別・テクニカル指標等)を保存します。次回表示時は保存時のレイアウトでチャートが表示されます。

IVマーケット情報メニュー

三菱UFJ eスマート証券

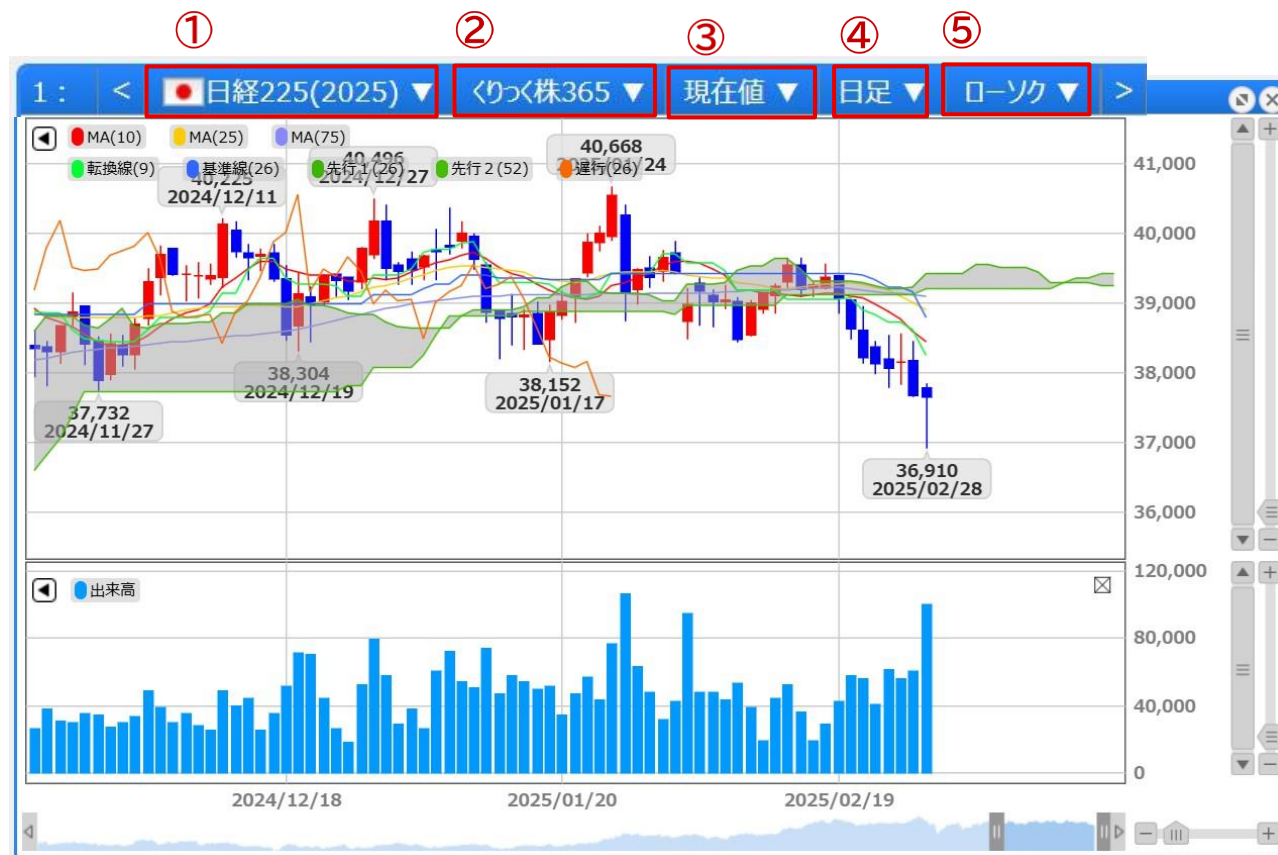

- ① ●**銘柄選択**
銘柄を選択します。
当社で取り扱う銘柄から選択します。
- ② ●**市場選択**
チャート種別を選択します。
現在の選択は「くりっ株365」のみです。
- ③ ●**作成区分選択**
表示する価格の作成区分を以下のものから選択します。
現在値、MM仲値、MM売気配、MM買気配
- ④ ●**チャート足選択**
チャート種別を以下のものから選択します。
Tick、1分足、5分足、15分足、30分足、1時間足、日足、週足、月足
- ⑤ ●**チャート種別選択**
チャート種別を以下のものから選択します。
ライン、ローソク、バー、平均足

2) ニュース(詳細)画面



①

●詳細

ニュースの詳細情報が表示されます。

②

●前ページに戻る

クリックすることでニュース(一覧)画面に切り替わります。

(2) お知らせ

MUFG 三菱UFJ eスマート証券 取引所株価指数連動金取引 **くっく株365** 有効証拠金額 0 証拠金維持率 -- % 証拠金ステータス 適正 更新 ヘルプ

取引 注文照会 建玉照会 チャート 証拠金状況

ホーム	お取引・照会	マーケット情報	お知らせ	各種設定	口座管理
銘柄	買気配数量	買気配	売気配	売気配	お知らせ
日経225(2025)	15	37,530	37,535	35	お知らせ
NYダウ(2025)	350	43,780	43,785	100	お知らせ
NDX-100(2025)	450	20,853	20,858	350	お知らせ
ブラチナETF(2025)	25	13,107	13,130	35	お知らせ

銘柄追加 プライス一覧を閉じる

- ① ●お知らせ画面遷移
お知らせメニューをクリックするとお知らせ(一覧)画面に切り替わります。

1) お知らせ(一覧)画面

お知らせ(一覧)

以下の条件を入力し、「更新する」ボタンをクリックしてください。

② 配信日 [] ~ []

更新する

詳細	配信日時	ヘッドライン
③ 詳細	2025/03/14 15:18:00	米国雇用統計についての注意事項
詳細	2025/03/09 13:00:00	臨時メンテナンスのお知らせ

10 Page 1 / 1 2件中 1 - 2 件目

- ② ●検索条件
検索条件を絞り込みます

- ③ ●詳細
クリックすることでお知らせ(詳細)画面に切り替わります。

2) お知らせ(詳細)画面

①

②

お知らせ (詳細)

配信日時 2025/03/09 13:00:00

臨時メンテナンスのお知らせ

下記の時間帯で臨時メンテナンスを行います。
2025/03/16(日)13:00～17:00

前ページに戻る

①

●詳細

お知らせの詳細情報が表示されます。

②

●前ページに戻る

クリックすることでお知らせ(一覧)画面に切り替わります。

(3) 緊急なお知らせ

1) 緊急なお知らせボタンの表示

The screenshot shows the MUFG eSmart Securities interface. At the top right, there is a red box containing a bell icon and the text '緊急なお知らせ' (Emergency Notice), with a circled '1' next to it. Below this, there is a navigation bar with tabs: ホーム (Home), お取引・振込 (Trading/Transfer), マーケット情報 (Market Information), お知らせ (Notice), 各種設定 (Various Settings), and 口座管理 (Account Management). The 'お知らせ' (Notice) tab is selected. Below the navigation bar, there is a table of securities with columns: 銘柄 (Symbol), 買気配数量 (Buy Order Quantity), 買気配 (Buy Order Price), 売気配 (Sell Order Price), 売気配数量 (Sell Order Quantity), 現在値 (Current Price), 始値 (Opening Price), 高値 (High Price), 安値 (Low Price), 出来高 (Volume), 前日清算値 (Previous Day Settlement Price), and 取引最終日 (Trading End Date). The table lists several securities including 日経マイクロ(2025), 日経225(2025), 金ETF(2025), 原油ETF(2025), NYダウ(2025), and RSL2000(2025). At the bottom right, there is a button labeled 'ブライース一覧を見る' (View All Brides).

2) 緊急なお知らせ画面

The screenshot shows the '緊急なお知らせ' (Emergency Notice) screen. It has a title bar with the text '緊急なお知らせ'. Below the title bar, there is a message box containing the text: '本日21時から21時20分間で緊急メンテナンスを行います。' (We will perform emergency maintenance from 21:00 to 21:20 today.)

①

●緊急なお知らせボタン

緊急なお知らせが登録された場合にボタンが表示されます。

②

●緊急なお知らせ

お知らせの詳細情報が表示されます。

2) お客様別お知らせ(詳細)画面

お客様別お知らせ(詳細)

配信日時 2025/02/09 12:30:23

【重要】アラートのお知らせ

① 証拠金維持率が75%を下回りました。
詳細につきましては、「証拠金状況」画面にてご確認ください。

② 前ページに戻る

① ●詳細
お客様別お知らせの詳細情報が表示されます。

② ●前ページに戻る
クリックすることでお客さま別お知らせ(一覧)画面に切り替わります。

2) 取引所お知らせ(詳細)画面



①

●詳細

取引所お知らせの詳細情報が表示されます。

②

●前ページに戻る

クリックすることで取引所お知らせ(一覧)画面に切り替わります。

VI 各種設定メニュー

- 注文確認画面設定で「表示」を選択した注文入力画面の遷移

注文（入力）画面にて「注文確認画面へ」ボタンをクリックすると注文（確認）画面を表示します。

注文（確認）画面にて「注文発注」ボタンをクリックすると注文が受け付けられ、注文照会画面へ遷移します。

- 注文確認画面設定で「警告のみ表示」を選択した注文入力画面の遷移

注文（入力）画面にて「注文発注」ボタンをクリックすると確認ダイアログを表示します。

確認ダイアログにて「はい」をクリックすると、注文が受け付けられ、注文照会画面へ遷移します。

- 注文確認画面設定で「省略」を選択した注文入力画面の遷移

注文（入力）画面にて「注文発注」ボタンをクリックすると、確認なしで注文が受け付けられ、注文照会画面へ遷移します。

VI 各種設定メニュー

三菱UFJ eスマート証券

(4) メール通知設定

MUFG 三菱UFJ eスマート証券 取引所株価指数連動金取引 **くっく株365**

有効証拠金額 0 証拠金維持率 -- % 証拠金ステータス 適正 更新

取引 注文照会 建玉照会 チャート 証拠金状況

銘柄	買気配数量	買気配	売気配	売気配数量	現在値	始値	高	前日清算値	取引
日経225(2025)	15	37,530	37,535	35	37,536 (-135)	37,867	37,867	37,671	2025
NYダウ(2025)	350	43,780	43,785	100	43,781 (-110)	43,911	43,911	43,891	2025
NDX-100(2025)	450	20,853	20,858	350	20,850 (-30)	20,954	20,954	20,880	2025
ブラチナETF(2025)	25	13,107	13,130	35	13,111 (+67)	13,161	13,173	13,111	144

銘柄追加

①

●メールアドレス配信画面遷移

メール配信設定メニューをクリックするとメール配信設定画面に切り替わります。

②

●各種配信設定

配信してほしいメールにチェックをいれます。

- 約定通知:
注文が約定した時に配信されるメール
- 注文有効期限切れ通知:
注文の有効期限が切れた時に配信されるメール
- 注文失効通知:
注文が失効した時に配信されるメール
- 指定レートメール:
指定レート設定画面で設定した条件にヒットした時に配信されるメール
- 出金完了通知:
出金が完了した時に配信されるメール
- ブレイアラート通知:
有効証拠金がブレイアラート基準額を下回った時に配信されるメール
- アラート通知:
有効証拠金がアラート基準額を下回った時に配信されるメール
- ロスカット通知:
有効証拠金がロスカット基準額を下回り、ロスカットが発動した時に配信されるメール

メール通知設定

メール配信先

アドレス1 Tarou01@kabu.com

アドレス2 Tarou02@kabu.com

配信設定

	アドレス1	アドレス2
約定通知 ?	<input checked="" type="checkbox"/>	<input checked="" type="checkbox"/>
注文有効期限切れ通知 ?	<input checked="" type="checkbox"/>	<input type="checkbox"/>
注文失効通知 ?	<input checked="" type="checkbox"/>	<input type="checkbox"/>
指定レートメール ?	<input checked="" type="checkbox"/>	<input type="checkbox"/>
出金完了通知 ?	<input checked="" type="checkbox"/>	<input type="checkbox"/>
ブレイアラート通知 ?	<input checked="" type="checkbox"/>	<input type="checkbox"/>
アラート通知 ?	<input checked="" type="checkbox"/>	<input type="checkbox"/>
ロスカット通知 ?	<input checked="" type="checkbox"/>	<input type="checkbox"/>

内容を反映する

③

●内容を反映するボタン

クリックすると、メールアドレス配信設定確認ダイアログが表示されます。

④

●メール配信設定確認ダイアログ

設定する場合は「はい」をクリックします。設定を止める場合は「いいえ」をクリックします。

④

三菱UFJ eスマート証券

メール通知設定を更新しますか？

☒ はい ☐ いいえ

⑤

三菱UFJ eスマート証券

メール通知設定を更新しました。
本画面でご確認ください。

☒ はい

⑤

●メール配信設定完了ダイアログ

メール配信設定が受け付けられると、メール配信設定完了ダイアログが表示されます。

VI 各種設定メニュー

(5) 指定レート設定

1) 指定レート設定(一覧)画面

MUFG 三菱UFJ eスマート証券

取引所株価指数連動金取引 **くっく株365**

有効証拠金額 0 証拠金維持率 -- % 証拠金ステータス 適正 更新

取引 注文照会 建玉照会 チャート 証拠金状況

ホーム	お取引・照会	マーケット情報	お知らせ	各種設定
銘柄追加				<ul style="list-style-type: none"> メールアドレス変更 取引設定 環境設定 メール通知設定 指定レート設定

銘柄	買気配数量	買気配	売気配	売気配数量	現在値	始値	高	前日清算値
日経225(2025)	15	37,530	37,535	35	37,536 (-135)	37,867	37,867	37,671
NYダウ(2025)	350	43,780	43,785	100	43,781 (-110)	43,928	43,928	43,928
NDX-100(2025)	450	20,853	20,858	350	20,850 (-30)	20,880	20,880	20,880
ブラチナETF(2025)	25	13,107	13,130	35	13,111 (+67)	13,161	13,161	13,044

① ●指定レート設定画面遷移
指定レート設定をメニュークリックすると指定レート設定(一覧)画面に切り替わります。

② ●取消チェック
チェックした設定を取り消すボタンをクリックした際に、取消チェックボックスがONになっている設定が取り消し対象になります。

③ ●再設定、訂正、新規設定ボタン
指定レート設定(入力)画面に切り替わります。
設定できる内容は再設定、訂正、新規設定共に同じ内容です。
指定レート設定(入力)画面の詳細は次ページを参照して下さい。

指定レート設定(一覧)

指定レートの新規設定、再設定、訂正を行う場合は、「新規設定」「再設定」「訂正」のそれぞれのボタンをクリックしてください。
取り消す場合は、チェックボックスにチェックした後、「チェックした設定を取り消す」ボタンをクリックしてください。

取消	設定	設定番号	銘柄	対象	設定レート	条件	通知済み
<input type="checkbox"/>	訂正	1	日経225(2025)	買気配	37,000	以下	未配信
<input type="checkbox"/>	訂正	2	日経225(2025)	売気配	38,500	以上	未配信
<input type="checkbox"/>	新規設定	3					
<input type="checkbox"/>	新規設定	4					
<input type="checkbox"/>	新規設定	5					
<input type="checkbox"/>	新規設定	6					
<input type="checkbox"/>	新規設定	7					
<input type="checkbox"/>	新規設定	8					
<input type="checkbox"/>	新規設定	9					

④ ●すべてをチェックする
現在表示されている取消チェックをすべてONにします。

⑤ ●すべてのチェックを外す
現在表示されている取消チェックをすべてOFFにします。

⑥ ●チェックした設定を取り消す
取消チェックがONになっている指定レート設定を取り消します。
クリックすると指定レート設定取消確認ダイアログが表示されます。

⑦ ●指定レート設定取消確認ダイアログ
取消をする場合は「はい」をクリックします。
取消を止める場合は「いいえ」をクリックします。

⑧ ●指定レート設定取り消し完了ダイアログ
指定レート設定取り消しが受け付けられると、指定レート設定完了ダイアログが表示されます。

⑦ 三菱UFJ eスマート証券

チェックした指定レート設定を取り消してもよろしいですか？

⑧ 三菱UFJ eスマート証券

指定レート設定の取り消しを受け付けました。本画面からご確認ください。

VI 各種設定メニュー

2) 指定レート設定(入力)画面

指定レート設定 (入力)

指定レートメール送信の条件を設定し、「内容を反映する」ボタンをクリックしてください。

指定レート設定	設定番号	3
① 銘柄	日経225(2025)	▼
② 対象	現在値	▼
③ 設定レート	37800	↑ ↓
④ 条件	以上	▼
⑤ 内容を反映する	戻る	⑥

- ① ●**銘柄選択**
銘柄を選択します。
- ② ●**対象選択**
選択できる対象は以下のとおりです。
 - ・現在値
 - ・売気配
 - ・買気配
- ③ ●**設定レート入力**
設定レートを入力します。
- ④ ●**条件選択**
条件を選択します。
選択できる項目は以下のとおりです。
 - ・以上
 - ・以下
- ⑤ ●**戻るボタン**
クリックすると、指定レート設定(一覧)に戻ります。
- ⑥ ●**内容を反映するボタン**
上記の内容を反映するボタンをクリックすると、指定レート設定(入力)確認ダイアログが表示されます。
- ⑦ ●**指定レート設定確認ダイアログ**
設定する場合は「はい」をクリックします。
設定が受け付けられた場合は指定レート設定(一覧)画面に切り替わります。
設定を止める場合は「いいえ」をクリックします。

⑦

三菱UFJ eスマート証券

 入力した内容で指定レートメール設定を行なってもよろしいでしょうか？

三菱UFJ eスマート証券

 指定レート設定を受け付けました。本画面からご確認ください。

VII 口座管理メニュー

三菱UFJ eスマート証券

* 表示項目の説明

項目	説明	計算式
証拠金ステータス	現在の証拠金のステータスです。証拠金ステータスには「適正、プレアラート、アラート、ロスカット、証拠金不足、強制決済」があります。	—
有効証拠金額	取引に使用可能な証拠金の合計額です。	証拠金預託額 + 受渡予定額 - 出金依頼額 + 評価損益 + 金利・配当相当額累計
証拠金預託額	お客様が預け入れしている証拠金残高です。	—
受渡予定額	受渡日の到来していない売買損益、金利相当額、配当相当額、手数料、消費税等の合計額です。	—
出金依頼額	お客様が入力した出金依頼の合計です。	—
評価損益	未決済建玉の現在の評価損益合計です。	—
金利・配当相当額累計	未決済建玉に付与された金利・配当相当額の合計です。	—
証拠金余力	証拠金不足までの余力です。	有効証拠金額 - 維持証拠金額
証拠金不足額	有効証拠金が不足している金額です。	—
証拠金維持率	有効証拠金額を必要証拠金額で割った比率です。	有効証拠金額 ÷ 維持証拠金額 × 100
現在のレバレッジ	有効証拠金額に対する保有建玉の割合です。お客様に対するリスクの目安となります。	—
総必要証拠金額	注文中の注文および保有建玉の合算で必要となる証拠金額です。	—
維持証拠金額	現在保有している建玉の維持に必要な証拠金額です。	—
発注可能額	新規注文を発注することができる金額です。	証拠金預託額 + 受渡予定額 - 出金依頼額 + (評価損益 + 金利・配当相当額累計) ※ - 総必要証拠金額 (※) 評価損益+金利・配当相当額累計がマイナスの場合のみ加算
現金予定残高	受渡日ごとの受渡後予定残高(証拠金預託額)のうち、最小となる日の金額です。	—
出金可能額	出金依頼が可能な金額です。	現金予定残高 - 総必要証拠金 - 出金依頼額 + (評価損益 + 金利・配当相当額累計) ※ (※) 評価損益+金利・配当相当額累計がマイナスの場合のみ加算
プレアラート基準額	プレアラートを発生させるための、有効証拠金額と比較する金額です。	—
アラート基準額	アラートを発生させるための、有効証拠金額と比較する金額です。	—
ロスカット基準額	ロスカットを発生させるための、有効証拠金額と比較する金額です。	—

ご注意事項

三菱UFJ eスマート証券

●本動画は三菱UFJ eスマート証券(以下、「当社」という)で提供する投資情報ツールの利用方法や機能についてご案内するものです。収益や勝率をお約束するものではありません。実際のお取引はお客さまご自身の判断で行ってください。●本動画で使用している画面は順次見直し更新するため、実際の画面とは異なる場合があります。●投資情報ツールにて提供される情報は、マーケットにおける価格の表示および、過去から現在における価格情報に基づいたお客さまの資産推移の表示を目的としており、特定の銘柄等の勧誘、売買の推奨、相場動向等の保証等をおこなうものではありません。●当社のお取扱商品へのご投資の際は、各商品に所定の手数料や諸経費等をご負担いただく場合があります。各商品等は価格の変動、金利の変動、為替の変動等により投資元本を割り込むおそれがあり、また商品等によっては投資元本を超える損失(元本超過損)が生じるおそれがあります。●各商品の手数料等は、商品、銘柄、取引金額、取引チャネル等により異なり多岐にわたるため、具体的な金額または計算方法を記載することができません。手数料等の詳細は、当社ホームページ(<https://kabu.com/cost/>)をご覧ください。手数料等には消費税が含まれます。●当社お取扱商品の手数料等およびリスクの詳細については、契約締結前交付書面、上場有価証券等書面、目論見書、約款・規定集および当社ホームページの「ご投資にかかる手数料等およびリスクについて」(<https://kabu.com/company/info/escapeclause.html>)や取引ルール等をよくお読みの上、投資の最終決定はご自身のご判断と責任でおこなってください。

●逆指値などの自動売買を含むすべての注文は、必ず約定するものではありません。●当社自動売買システムにおけるトリガー(発注条件)判定と発注は市場から送信されるデータを元に行っています。この市場から送信されるデータが遅延したり、トリガー(発注条件)判定において情報が不足する場合には自動売買が正しく機能することができません。予めご注意ください。●当社が提供する情報サービスや投資情報ツールの概要および詳細については当社ホームページ(<https://kabu.com/tool/>)にてご確認ください。●合成音声は、VOICEVOX Nemo を用いて制作されています。



三菱UFJ eスマート証券

[商号]

三菱UFJ eスマート証券株式会社

[金融商品取引業者等の登録番号等]

関東財務局長(金商)第61号

関東財務局長(銀代)第8号

関東財務局長(電代)第18号

[加入協会]

日本証券業協会

一般社団法人 金融先物取引業協会

一般社団法人 日本投資顧問業協会

一般社団法人 日本STO協会

一般社団法人 第二種金融商品取引業協会



三菱UFJ eスマート証券