

# 01\_初期設定

2022/01/28作成

## 目次:初期設定

■ はじめに	
• kabuステーションの申込方法	3
• kabuステーションのインストール・起動方法	4
■ 各種ウィンドウ(設定)	
• システム設定画面説明	9
• メニューバー画面説明	9
• マイページ画面説明	9
■ システム設定	
• システム設定:表示1タブ	10
• システム設定:表示2タブ	11
• システム設定:注文1タブ	12
• システム設定:注文2タブ	13
• システム設定:ティッカータブ	14
• システム設定:リミットマインダータブ	15
• システム設定:通知タブ	16
• システム設定:ミニ指標タブ	17
• システム設定:注文約定照会タブ	18
• システム設定:印刷タブ	18
• システム設定:保存タブ	19
• システム設定:ネットワークタブ	20
• システム設定:デイトレ板タブ	20
• システム設定:APIタブ	21
■ 毎月の課金方法について	
• 利用料金の課金方法(振替)	23
• 利用料金の課金方法(再申込)	24
■ 各種プラン	
• Fintechプラン	25
• Premiumプラン	26
■ ご注意事項	
• ご注意事項	27

## kabuステーションの申込方法

## ●kabuステーションの申込方法

まず、取引画面「マイページ」へログイン後、画面右下のピックアップサービス内の、「kabuステーション申込」よりお申し込みください。

「各種ルール」および「有料情報サービス利用規定」等をお読みいただき、お申込手続きをお願いします。

※与信(信用/先物・OP/FX)口座を開設されているお客さまは現金を「お預り金」へ振替後にお申し込みください。

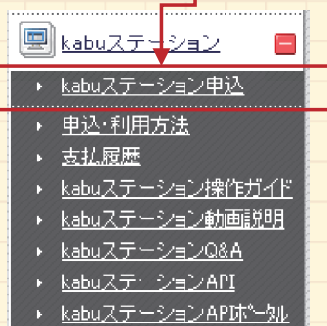

## kabuステーションのインストール・起動方法

## ■ kabuステーションのインストール・起動方法:1

kabuステーションは複数の方法で起動をすることができます。①マイページから起動 ②プログラムから起動 ③ショートカットから起動、などが利用できます。

## ① マイページから起動

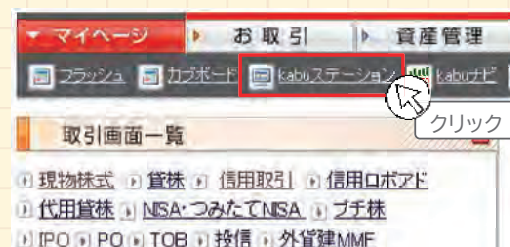

kabuステーションをはじめて利用する場合は、マイページから起動する必要があります。

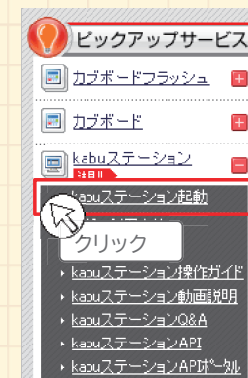

## ② プログラムから起動

「スタート」→「プログラム」→「kabu.com」→「kabuステーション」から

## ③ デスクトップのショートカットから起動

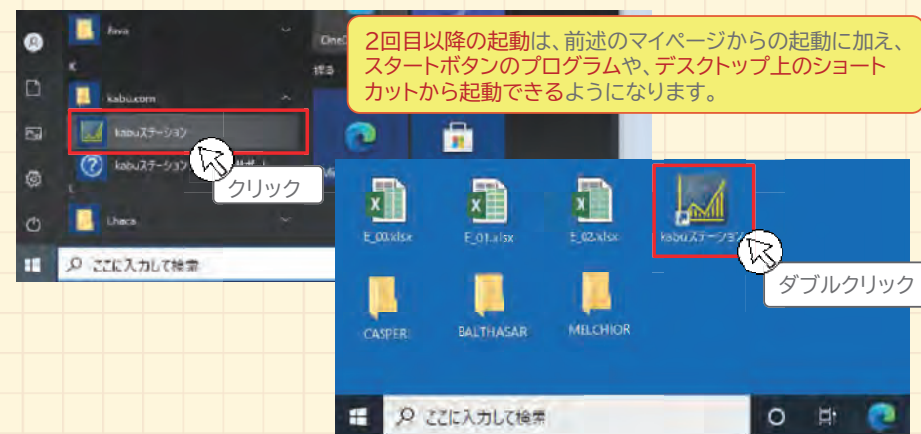

2回目以降の起動は、前述のマイページからの起動に加え、スタートボタンのプログラムや、デスクトップ上のショートカットから起動できるようになります。

## kabuステーションのインストール・起動方法

## ■ kabuステーションのインストール・起動方法:2

起動方法1の3つの方法のいずれかにて起動すると下記のようなインストールボタンが表示されます。

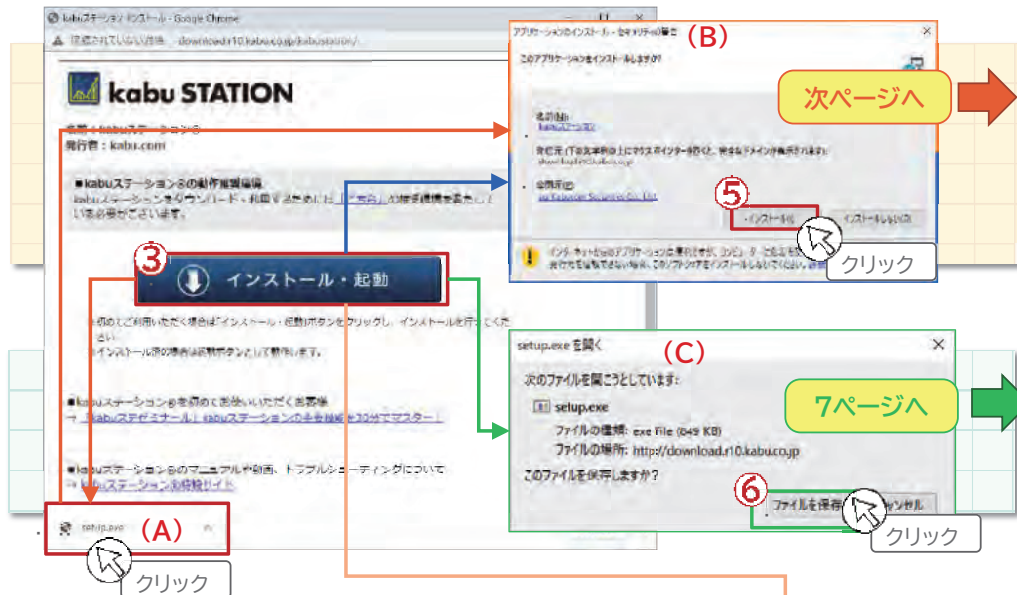

③インストール・起動の画面が開きますので、「インストール・起動」ボタンをクリックします。

④利用しているブラウザによって、「(A)」のボタンが表示される場合、「(B)」のウィンドウが表示される場合、「(C)」のウィンドウが表示される場合、もしくは、「何も表示されない」場合があります。

- ・(A)のボタンが表示された時  
→そのボタンをクリックし、その後、⑤のインストールボタンをクリックします。
- ・(B)のウィンドウが表示された場合  
→⑤のインストールボタンをクリックします。
- ・(C)のウィンドウが表示された場合  
→⑥のファイルを保存をクリックします。追加の手順があります。手順は7ページをご参照ください。
- ・何も表示されない場合  
→ブラウザ右上の「…」からファイルをダウンロードします。  
→ダウンロード手順があります。手順は8ページをご参照ください。

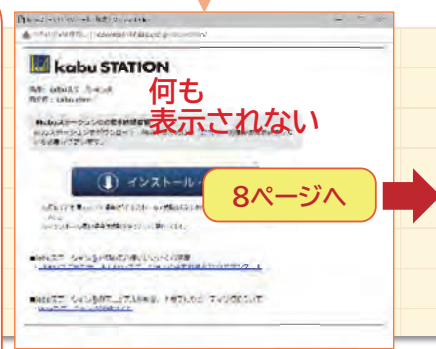

何も表示されない

8ページへ

## kabuステーションのインストール・起動方法

## ■ kabuステーションのインストール・起動方法:3

ログインウィンドウが表示されますので、口座番号とパスワードを入力します。

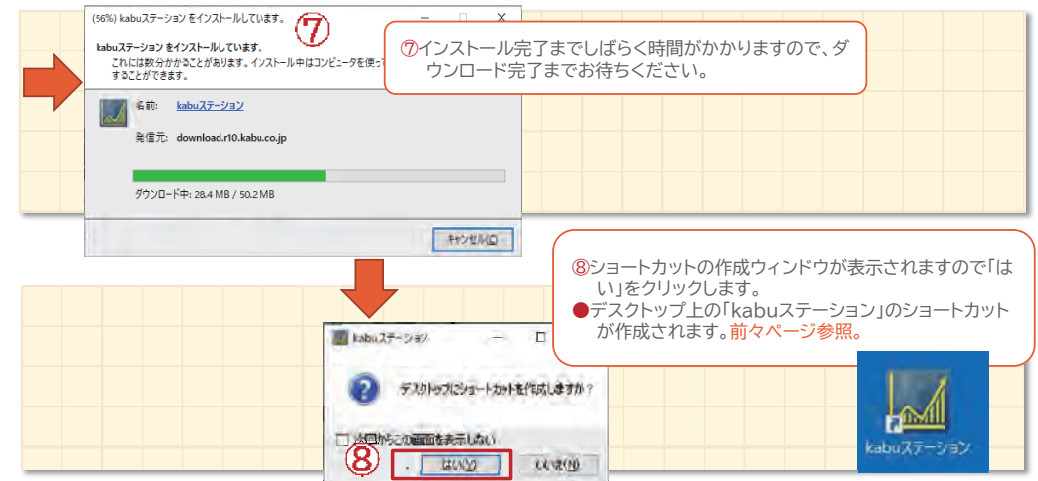

⑦インストール完了までしばらく時間がかかりますので、ダウンロード完了までお待ちください。

⑧ショートカットの作成ウィンドウが表示されますので「はい」をクリックします。  
●デスクトップ上の「kabuステーション」のショートカットが作成されます。前々ページ参照。

ログインウィンドウが表示されますので、口座番号とパスワードを入力します。

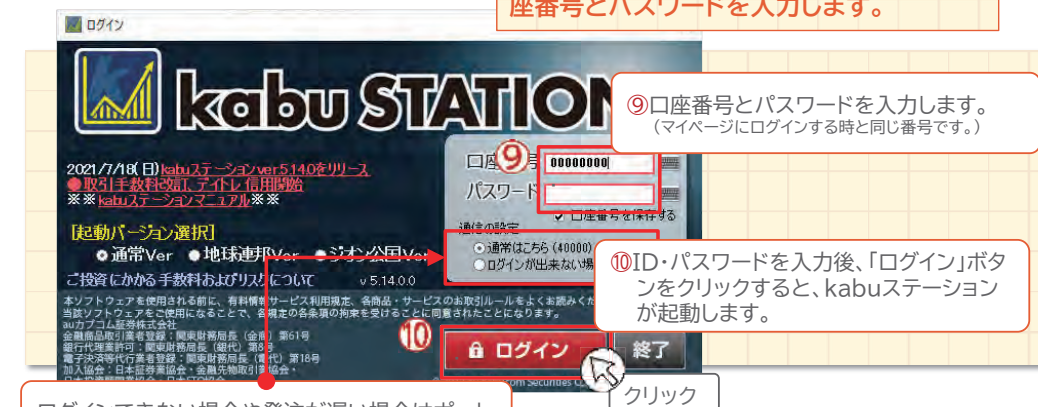

⑨口座番号とパスワードを入力します。  
(マイページにログインする時と同じ番号です。)

⑩ID・パスワードを入力後、「ログイン」ボタンをクリックすると、kabuステーションが起動します。

ログインできない場合や発注が遅い場合はポートを443に切り替えてのご使用をお試しください。

以上でkabuステーションが起動できます。

## kabuステーションのインストール・起動方法

起動時に「次のファイルを開こうとしています」というウィンドウが開く場合(FireFoxをお使いのケース等)は、以下の対応を行ってください。

①「ファイルを保存」をクリック

②タスクバーからエクスプローラを起動します。  
→エクスプローラはデスクトップ左下、タスクバー上にあるファイルの形をしたアイコンをクリックすると起動できます。

③エクスプローラが開いたら、ダウンロードをクリックします。

④画面右に表示された「setup.exe」もしくは「setup」をダブルクリックします。

●初めてインストールする場合は、(C)のインストール画面が開きます。以降の手順は5ページをご覧ください。

●2回目以降は(D)のID・パスワード入力画面が開きます。以降の手順は6ページをご参照ください。

## kabuステーションのインストール・起動方法

Microsoft Edgeを利用している場合は、「インストール・起動」をクリックしても、何も表示されず無反応のように見える場合があります。

Edgeでマイページを開いている場合は、以下の手順でkabuステーションを起動してください。

①

①画面右上の「…」を左クリック

②

②メニューが表示されるので「ダウンロード」を選択して左クリック

③

③表示された「Setup.exe」を左クリック。

以上でkabuステーションが起動できます。

## システム設定 メニューバー画面説明 マイページ画面説明

### ■ システム設定:

システム設定では、発注時におけるパスワードや注文画面を省略するかどうかをはじめ、表示形式や口座区分など、さまざまな項目を設定しカスタマイズできます。詳しくは本マニュアル10ページ以降をご参照ください。

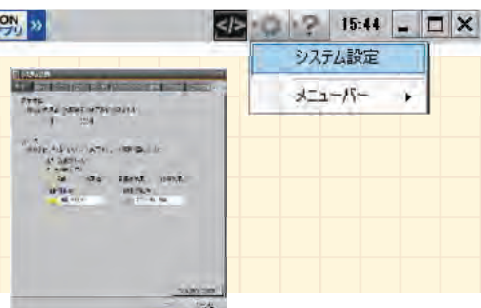

### ■ メニューバー:

タイトルバーの表示・非表示や、ニュース・マーケットティッカーやミニ指標をお好みに応じて表示できます。操作方は「マニュアル02」メニューバーの基本操作をご参照ください。

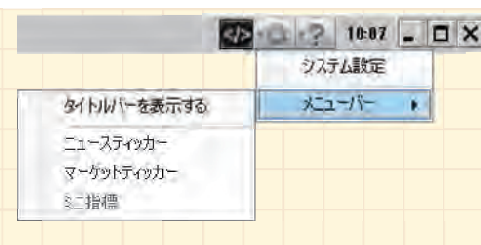

### ■ マイページ:

お客さまのお好みのマイページを複数ご登録・ご活用いただけます。操作方は「マニュアル02」マイページの新規作成・サンプル・保存方法をご参照ください。

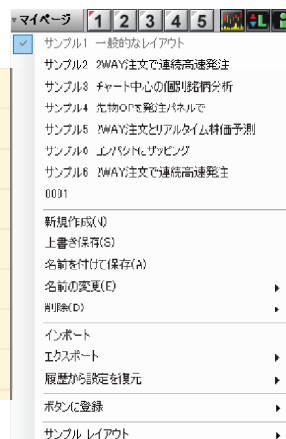

## システム設定:表示1タブ

### ■ 表示1

システム設定では各ウィンドウのさまざまな設定を行うことができます。表示1では対象ウィンドウでの売買高や気配数量の表示単位、リバース表示の設定を行うことができます。

### ① システム設定

各設定を変更できます。  
下記ウィンドウが起動します。

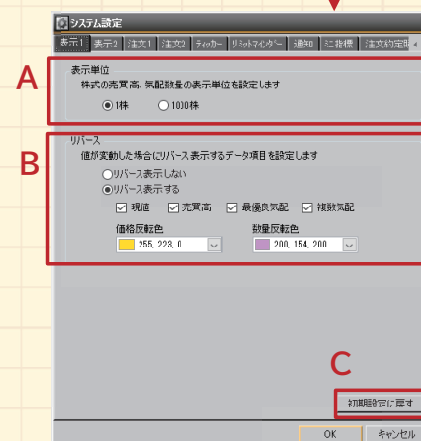

### A 表示単位

「1株」または「1000株」を選択することにより、売買高/気配数量の表示単位を変更することができます。

### B リバース

リバース表示(更新の際に数値の背景色をフラッシュさせる表示方法のこと)を行う場合は、「リバース表示する」を選択し、各項目のチェックボックスに印を入れてください。価格反転色、数量反転色の設定もできます。

### C 初期設定に戻す

全ての設定を初期値に戻します。

### ② ヘルプメニュー

初めての方へ・kabuステを30分でマスター(T)  
マニュアル(M)  
動画による便利な使い方(V)  
バージョン情報(A)...

ヘルプメニューです。  
kabuステーションで迷ったときは、まずはヘルプを開いてみましょう。

対象ウィンドウ	
銘柄登録リスト	現物株式ダイアログ
個別銘柄・板	信用注文ダイアログ
個別銘柄・詳細	バスケット発注
個別銘柄・複合	リスト発注
個別銘柄・T&S	フル板発注
	デイトレ板

## システム設定:表示2タブ

## ■表示2

ここではワイド画面や、画面の表示エリアのサイズを設定することができます。

## ① ウィンドウ設定

ワイド画面時の表示エリアのサイズを設定できます。

サイズはメインウィンドウの表示サイズの1～9倍で、縦横それぞれ設定できます。

## 【例】縦1横2に設定した場合

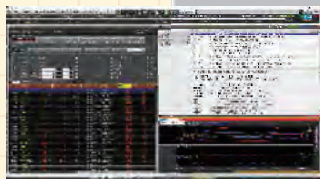
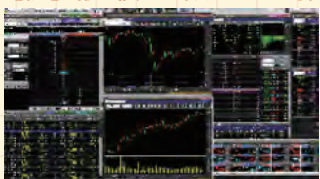

横のサイズが2倍になりました。↓ スクロールバーで表示エリアを左右に移動できます。

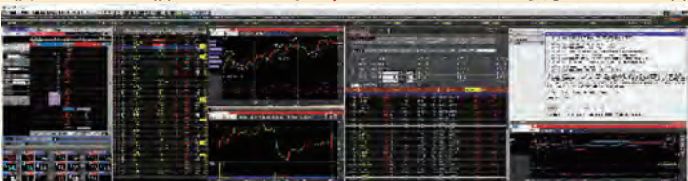

## ② マグネット機能

キーボードのCtrlボタンを押しながらウィンドウを近づけていくと、自動的にウィンドウ同士がくっつきます。ここではそのマグネットの感度を「弱」「中」「強」から設定することができます。詳細は「マニュアル02」基本操作:マグネット機能をご確認ください。

## ③ 銘柄検索の履歴を有効にする

各種発注ダイアログ、個別銘柄詳細、チャート、ニュースで、銘柄検索履歴を表示させることができます。

## ④ フル板文字サイズ

フル板・デイトレ板の文字サイズ変更を有効or無効にします。

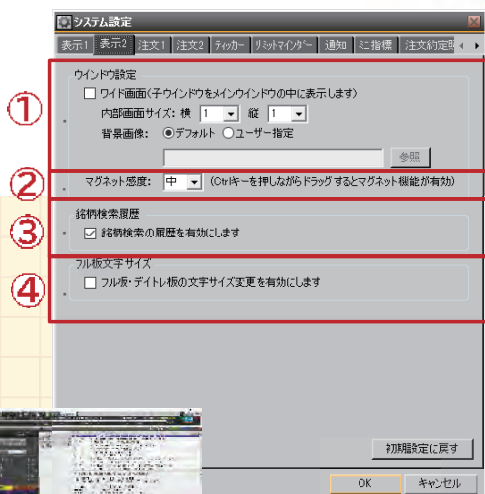

個別銘柄検索: 6920/T	レーサータク	100株単位
6920/T	レーサータク	20560 21/06/10
5108/T	プリチストン	20890 09:00
7203/T	トヨタ	21160 09:08
4523/T	エーザイ	20030 10:53
7974/T	任天堂	23930 21/06/07
6758/T	ソニーG	11270 21/03/09
9984/T	SBG	
8925/T	アルデロ	
7647/T	普通	
6740/T	Jディスプレイ	
履歴削除		
YLD	0.27%	

## システム設定:注文1タブ

## ■注文1

ここでは注文前に事前に登録しておく必要のある項目を設定することができます。

## ① 現物口座区分

選択肢は「特定口座」、「一般口座」:現物取引発注時の口座区分の初期設定を選択してください。

## ② 米国口座区分

選択肢は「特定口座」、「一般口座」:米国株式発注時の口座区分の初期設定を選択してください。

## ③ 信用区分

選択肢は「制度信用」、「一般信用」、「デイトレ」:発注時の信用区分の初期設定を選択してください。

## ④ 建玉選択の優先順位

建玉選択を行わずに返済をする場合の返済建玉の優先順位を設定します。詳細は「マニュアル06」フル板発注:返済順序ボタンをご確認ください。

## ⑤ 信用口座区分

選択肢は「特定口座」、「一般口座」:信用取引発注時の口座区分の初期設定を選択してください。

## ⑥ 受渡方法

受渡方法を選択することができます。

## ⑦ 優先発注方法

SOR発注と取引所発注のどちらのモードを有効にするか選択することができます。

## ⑧ 初期設定に戻す

全ての設定を初期値に戻します。

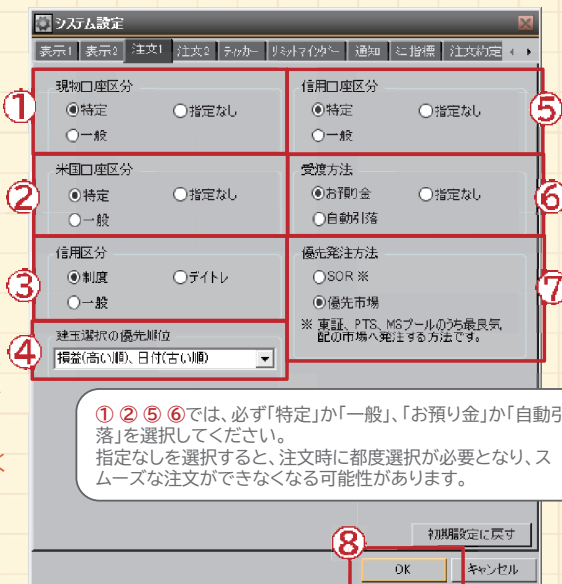

① ② ⑤ ⑥では、必ず「特定」か「一般」、「お預り金」か「自動引落」を選択してください。  
指定なしを選択すると、注文時に都度選択が必要となり、スムーズな注文ができなくなる可能性があります。

## システム設定:注文2タブ

## ■注文2

事前に登録しておく便利な項目を設定します。

## ① 取引パスワード設定

ここでパスワードを入力しておくことにより、どの発注ウィンドウでもパスワードを省略することができます。  
【常にパスワードを省略する】か【kabuステーションを終了するまでパスワードを省略する】のどちらかにチェックします。

## ② 確認画面設定

取引を行う際に 確認画面を表示する場合は、「確認あり」を選択し、確認画面が不要な場合は「確認なし」を選択してください。

## ③ 発注・訂正・取消完了画面設定

## ④ クイック注文設定

チェックボックスをチェックし、「現物取引」「信用取引」の選択することにより、銘柄登録リストや個別銘柄ウィンドウ等から行うクイック注文の商品区分設定を行うことができます。

## ⑤ プリセット注文設定

「国内株式 プリセット注文を有効にする」のチェックボックスをチェックすると、銘柄登録リストから国内株式のプリセット注文を行うことができます。  
「先物オプションプリセット注文を有効にする」のチェックボックスをチェックすると、銘柄登録リストから先物オプションのプリセット注文を行うことができます。  
※プリセット注文: 株価以外を事前に登録し、板をダブルクリックすることで発注が可能となる注文。

## ⑥ 初期設定に戻す

全ての設定を初期値に戻します

【常にパスワードを省略する】にチェックした場合:

次回起動時もパスワードを省略したまま発注ができます。  
常にパスワードを省略したまま、スムーズに発注したいお客さまに向いています。

【kabuステーションを終了するまでパスワードを省略する】にチェックした場合:

起動している時のみパスワードを省略できます。  
いったんkabuステーションを終了するとパスワード省略はリセット(消去)されます。起動の都度このウィンドウにパスワードを入力することにより、注文時のパスワードは省略されます。利便性を確保しながら、一定のセキュリティも確保したいというお客さまに向いています。

- ① パスワード設定: Password field, checkboxes for '常にパスワードを省略する' and 'kabuステーションを終了するまでパスワードを省略する'.
- ② 確認画面設定: Radio buttons for '確認あり' (selected) and '確認なし', and a checkbox for 'プリセット注文では常に確認する'.
- ③ 発注・訂正・取消完了画面設定: Checkboxes for '完了画面の表示を省略する'.
- ④ クイック注文設定: Checkboxes for '国内株式' and '先物オプション', and radio buttons for '現物取引' (selected) and '信用取引'.
- ⑤ プリセット注文設定: Checkboxes for '国内株式' and '先物オプション'.
- ⑥ 初期設定に戻す button at the bottom right.

## システム設定:ティッカータブ

## ■ティッカー

上部に流れる株価や、ニュースの、速度や表示する内容を設定します。

- ① マーケット速報 (Market Reports): Checkboxes for 'TOPIX100構成銘柄' and '保有株式銘柄'.
- ② 指数 (Indices): Checkboxes for '日経225', '日経225先物(中心限月)', 'TOPIX', and '日経JASDAQ'.
- ③ スクロール速度 (Scroll Speed): Sliders for 'ニュース速報' and 'マーケット速報'.
- ④ 初期設定に戻す button at the bottom right.

## ① マーケット速報

「TOPIX採用銘柄」、「保有株式銘柄」のチェックボックスにチェックした項目が、マーケット速報に表示されます。

## ② 指数

「日経225」、「日経225先物(中心限月)」、「TOPIX」、「日経JASDAQ」のチェックボックスにチェックした項目が指数画面に表示されます。

## ③ スクロール速度

ニュース速報、マーケット速報のスクロール速度を調節することができます。

## ④ [初期設定に戻す]ボタン

全ての設定を初期値に戻します。

## システム設定:リミットマインダータブ

## ■リミットマインダー

リミットマインダーのメッセージ表示の有無を設定します。

システムタブで設定するのはメッセージ表示の有無のみです。

監視条件や詳細な設定は、メニューバーおよび、実際のリミットマインダーの画面で行います。

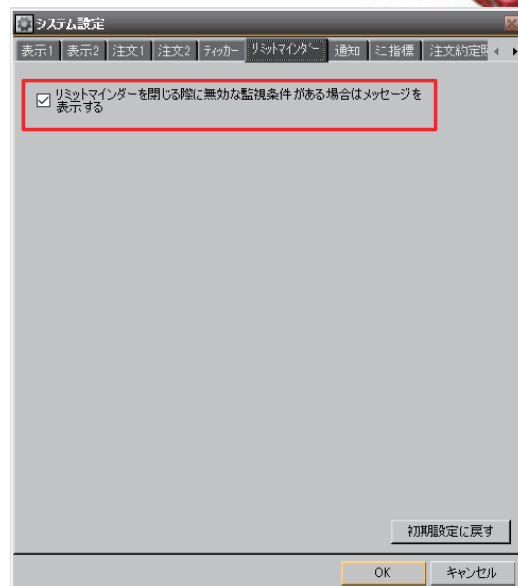

## ●メニューバーからリミットマインダーを起動する

リミットマインダーの監視条件を設定できます。

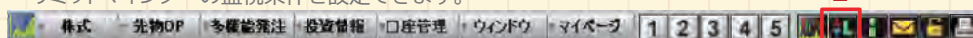

## ①リミットマインダー起動

「L」をクリックすると、リミットマインダーが起動します。

コード	銘柄名	市場	現値	前日比	騰落率	監視対象	監視値	上限1	下限1	状況1	上限2	下限2	状況2
7255	松井製	東証1部	490	-7	-1.41%	現値	490	500	430	監視中	510	480	待機中
2208	井村屋	東証1部	2392	0	0.00%	現値	2392			待機中			待機中
4365	松本油脂	東証1部	10490	130	+0.28%	前日比				待機中			待機中
6826	本多通信	東証1部	478	-6	-0.62%	値動き(STICK)				待機中			待機中
8601	大和	東証1部	565.2	+3.9	+0.67%	売気配	565.2			待機中			待機中
4307	野村総研	東証1部	371.0	+3.0	+0.82%	買気配	371.0			待機中			待機中
5194	相模コ	東証2部	1039	-11	-1.05%	売気配数量				待機中			待機中
9539	東ガス	東証2部	3270			買気配数量				待機中			待機中
5381	ニッパツ	東証1部	833	-7	-0.79%	売気配	833			待機中			待機中
3431	宮地エッジ	東証1部	2532	+2	+0.09%	現値	2532			待機中			待機中

## ②リミットマインダー設定

第1条件、第2条件共に、条件を達成した場合の表示方法を設定できます。

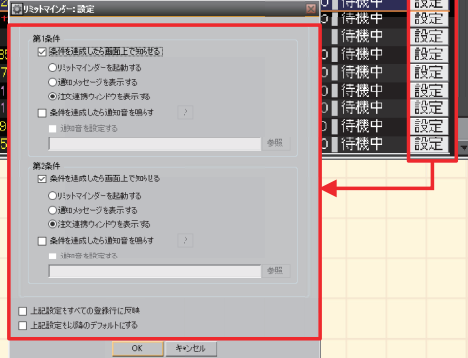

## システム設定:通知タブ

## 手順1:

通知方法を選択します。下図の通り。インフォメーションビューとPOPUPから選択します。「通知なし」を選択すると音のみの通知になります。

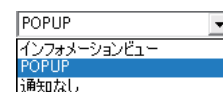

インフォメーションビューアイコンの点滅/非点滅を切り替えることができます。

## ●インフォメーションビュー:

ディスプレイ中央に大きく表示されるお知らせウィンドウです。

## ●POPUP:

ディスプレイ右下にポップアップされる小さい通知です。

手順2:  
項目毎に通知をする・しないを設定します。チェックを入れた項目に対して、手順1「通知方法」で選択した形式で通知されます。

初期設定では右図のように約定のみサウンドがなるように設定していますので、お好みに合わせてカスタマイズしてください。

項目毎にサウンドを選択することができます。

ご自身でご用意したサウンドを追加したい場合は「追加」からwavファイルを追加してください。

視聴したいサウンドを選択し「♪」をクリックすると再生されます。

## システム設定:ミニ指標タブ

## ■ミニ指標

画面上部に表示させるミニ指標を選択します。

①

②

## ① ミニ指標表示選択

ミニ指標に表示する4項目を一覧から選択し設定できます。

選択可能な銘柄一覧									
101:日経平均	171:T-コア30	195:JQ-IDX G	326:IS パルプ	336:IS 電気	346:IS 卸売	GBP/JPY			
105:J日経400	172:T-ラージ70	196:J-STOCK	327:IS 科学	337:IS 輸送	347:IS 小売	AUD/JPY			
145:日経VI	173:T-100	199:JQ-TOP20	328:IS 医薬	338:IS 精密	348:IS 銀行	CHF/JPY			
151:TOPIX	174:T-ミッド400		329:IS 石油	339:IS 製品	349:IS 証券	NZD/JPY			
152:2部指数	175:T-500		330:IS ゴム	340:IS ガス	350:IS 保険	ZAR/JPY			
154:マザーズ	176:T-スモール	321:IS 水産	331:IS ガラス	341:IS 陸運	351:IS 金融	EUR/USD			
155:REIT指数	177:TPX1000	322:IS 鉱業	332:IS 鉄鋼	342:IS 海運	352:IS 不動産	GBP/USD			
156:指数大型	190:JQ-INDEX	323:IS 建設	333:IS 非鉄	343:IS 空運	353:IS サービス	AUD/USD			
157:指数中型	191:日経JQ	324:IS 食料	334:IS 金属	344:IS 倉庫	USD/JPY	CAD/JPN			
158:指数小型	194:JQ-IDX S	325:IS 遷移	335:IS 機械	345:IS 情報通信	EUR/JPY				

## ② [初期値設定に戻す]ボタン

全ての設定を初期値に戻します

システム設定:注文約定照会タブ  
システム設定:印刷タブ

## ■注文約定照会

①

②

③

## ① 注文約定照会色表示設定

注文約定照会画面の行の色を設定できます。

## ② 約定直前アラートと約定乖離アラート

約定直前アラート、約定乖離アラートのTICK数と表示色を設定することができます。

## ③ [初期値設定に戻す]ボタン

全ての設定を初期値に戻します。

## ■印刷

①

②

③

## ① 印刷設定

印刷の倍率や、印刷の向きを設定することができます。

## ② 機能割り当て

印刷ボタンやショートカットキーを利用する際の機能割り当て内容を設定できます。(全体印刷・ウィンドウ単位での印刷)

## ③ [初期値設定に戻す]ボタン

全ての設定を初期値に戻します。

## システム設定:保存タブ

## ■保存

kabuステーションのデータ(レイアウトデータや銘柄データ)の取り扱いを設定します。

## ①「マイページを自動で保存する」

マイページ切替時や、kabuステーションを右端の×印で終了した際にマイページを自動的に保存します。

## ②「マイページをマニュアルで保存する」

「マイページ」→「名前を付けて保存」→「名前の変更」or「マイページ」→「上書き保存」にて手動で保存します。

## ③「ショートカット作成ウィザードを起動時に表示する」

このチェックボックスをチェックした場合、kabuステーション起動時にショートカット作成ウィザードが起動し、デスクトップにショートカットを作成するかどうかポップアップが表示されます。

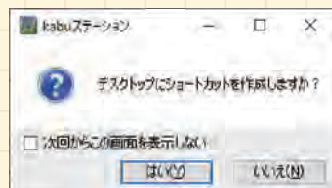

## ④「銘柄登録リストのアップロード、ダウンロードを有効にする」

このチェックボックスにチェックした場合、銘柄登録リストに表示されている銘柄をサーバへ保存または、サーバに保存されている銘柄リストを展開することが可能となります。

実際のアップロード、ダウンロードは、メニューバーからご利用ください。

※初期状態はOFFです。

※ONの状態ではkabuステーションを終了すると銘柄リストのデータが自動的にアップロードされます。

## ⑤「初期値設定に戻す」ボタン

全ての設定を初期値に戻します。

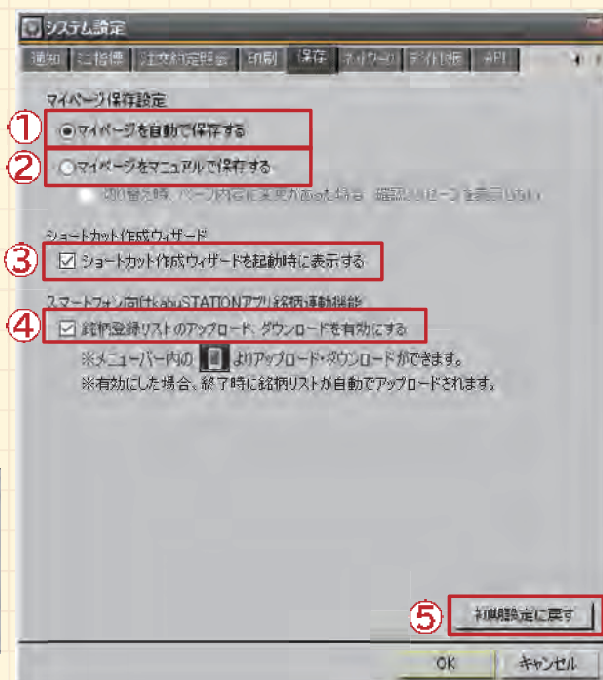
システム設定:ネットワークタブ  
システム設定:デイトレ板タブ

## ■ネットワーク

通信が不安定な場合は、接続に失敗する場合にこのタブを使用します。設定したポートはkabuステーション起動時のパスワード入力画面にも反映します。

①

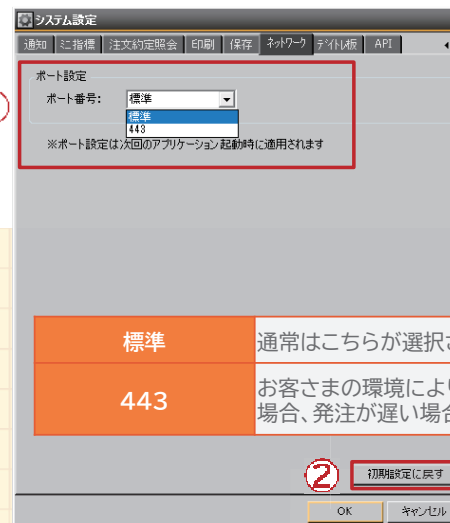

## ① ポート設定

ポート番号を選択することができます。

標準

通常はこちらが選択されています。

443

お客さまの環境により「標準」での接続が不安定な場合や、接続に失敗する場合、発注が遅い場合は「443」を選択してください。

②

## ②「初期値設定に戻す」ボタン

全ての設定を初期値に戻します

## ■デイトレ板

デイトレ板で使用可能な数量ショートカットキーの割り当てを設定することができます。

①

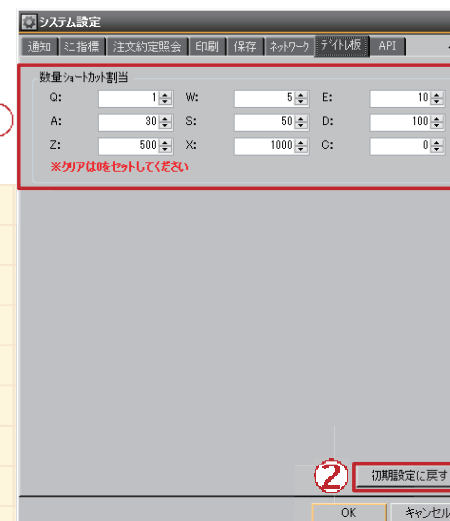

## ① 数量ショートカット割当

デイトレ板で使用する数量のキー割り当てを設定します。

## ②「初期値設定に戻す」ボタン

全ての設定を初期値に戻します。

## システム設定:APIタブ

■ API

kabuステーションの仕組みを利用して、お客さまご自身でプログラムを作成し、kabuステーションの機能をご利用いただける仕組みです。高度なプログラム知識をお持ちのお客さま向けのサービスです。

※通常のkabuステーションの機能をご利用いただくお客さまは、特にこの項目の設定の必要はありません。

システム設定

通知
ミ指標
注文約定照会
印刷
保存
ネットワーク
デイトレ板
API

利用設定

☐ APIを利用する

APIパスワード(本番用)

APIパスワード(検証用)

※API利用設定は、次回のアプリケーション起動時に適用されます。  
※APIサービス利用上の注意事項について「[APIサービス利用規定](#)」  
をご確認下さい。

☒ 暗号化ログを出力する

ソフトリミット(ワンショット上限)

現物
万円

信用
万円

先物 ※
枚

先物ミニ ※
枚

オプション ※
枚

※先物: 日経225先物・TOPIX先物  
※先物ミニ: 日経225mini先物・JPX日経400先物・NYダウ先物・ミニTOPIX先物  
東証マザーズ指数先物・東証REIT指数先物・TOPIXCore30先物  
※オプション: 日経225オプション・日経平均VIX先物

③

初期設定に戻す

OK

キャンセル

## ① 利用設定

APIを利用する際のパスワードを設定します。

## ② ソフトリミット(ワンショット上限)

APIを利用して注文を出す際の、商品ごとの上限を設定できます。

### ③ 初期設定に戻す

設定を初期状態に戻します。

# memo

## 利用料金の課金方法(振替)

### ■利用料金の課金方法(振替):

毎月の利用料金の課金方法、保証金/証拠金等からの現金の振替方法についてご案内いたします。信用、先物OP、FX取引をされているお客さまは「預り金」に現金を振替えてから再申込を行います。

### ●現金の振替方法

kabuステーションの利用料金の課金は預り金にて行うため、信用保証金や先物OP/FX証拠金に現金がある場合、預り金へ振り替える必要があります。

預り金	保証金/証拠金 (引出可能額)	取引種別	振替指示	振替金額
0円	13,913円	信用取引 ☑ 受け・反映時間	<input type="radio"/> 預り金→保証金 <input checked="" type="radio"/> 保証金→預り金	990円

※サービス利用料金は、お預り金からのみの決済となり、自動引落はご利用いただけません。

※お申し込み時点で「引出可能額」が利用料以上あるか、無料利用条件を満たしている場合のみお申し込いただけます。どちらも満たしていない場合は、「引出可能額」が利用料以上となるようご入金(もしくは信用保証金、先物OP証拠金、auカブコム FX証拠金、くりっく365証拠金から振替)いただければお申込可能となります。

※月の途中でも、お申込時点から即座にご利用いただけます。その際、画面上に表示される翌月第1営業日までの日割り料金をお支払いいただきます。

## 利用料金の課金方法(再申込)

### ■利用料金の課金方法(再申込):

振替完了後、預り金に残高があることを確認し、kabuステーションの再申込を行ってください。

※信用、先物OP、FX口座がないお客さまは常時「預り金」に現金がありますので、そのままお申込みが可能です。

### ●預り金の確認

預り金	保証金/証拠金 (引出可能額)	取引種別	振替指示	振替金額
990円	12,929円	信用取引 ☑ 受け・反映時間	<input type="radio"/> 預り金→保証金 <input checked="" type="radio"/> 保証金→預り金	990円

振替が完了したら、上図のように預り金が表示されます。続けて下記要領にて、kabuステーションの再申込手続きを行ってください。

### ●kabuステーション再申込

kabuステーションお取引ルール、有料情報サービス利用規定は必ず確認、ご了承いただいた上でお申し込みください。

チェックします。  
一定の利用条件を満たしていれば  
Fintechプラン以上をご利用いただけます。

パスワードを入力し、「申込する」をクリックすると再申し込み手続きは完了です。

「有料情報サービス利用規定」の内容を承諾のうえ「kabuステーション」を申し込みます。 ※お支払いいただきましたご利用料金は、如何なる理由においても返還できません。	お申込される場合は 「kabuステーション」をご利用ください。
契約期間(本体) ※ご契約期間の更新についてはこちらをご確認ください。 「kabuステーション」ご利用料金は	2021年7月1日までご利用いただけます。 398円
Fintechプランのご利用については 「kabuステーション」の申込・利用方法をご確認ください。	ご利用条件を満たしていないため、 Fintechプランは適用されません。
契約期間(Fintechプラン) ※ご契約期間の更新についてはこちらをご確認ください。	利用不可
Premiumプランのご利用については 「kabuステーション」の申込・利用方法をご確認ください。	ご利用条件を満たしていないため、 Premiumプランは適用されません。
こちらをご確認ください。	利用不可

## Fintechプラン

### ■Fintechプランとは:

Fintechプランが適用されると、株式(東証、札証、名証、福証)、日経225先物、日経225mini、日経225オプションにおいてすべての注文情報(板情報)をリアルタイムで表示する等、様々な追加機能をご利用いただけます。

### ●Fintechプランの適用で利用可能な機能一覧

フル板発注 (Fintechプラン適用時)	全注文件数表示、全注文情報(板情報)表示、呼値10本以上の圧縮板、始値予想/終値予想が利用できます。フル板発注(Fintechプラン適用時)についての詳細は「マニュアル06」フル板発注を使いこなそうをご覧ください。
リアルタイム株価予測	寄付前の活況銘柄ランキングや、ザラバ中の始値からの値上がり率ランキング等が利用できます。リアルタイム株価予測についての詳細は「マニュアル06」リアルタイム株価予測の特徴をご覧ください。
ストップ高安 リアルプレアラート	事象リストにストップ高、ストップ高から、-5、-10、-20、ストップ安、ストップ安から+5、+10、+20Tickが発生した銘柄を即時表示します。事象リストについての詳細は「マニュアル04」事象リスト画面説明をご覧ください。
xenoFlash for kabu.com	自然言語解析AIにより、決算短信を読み込み、グラフなど見やすい形に視覚化した情報を表示します。詳細は「マニュアル04」xenoFlash for kabu.com画面説明をご覧ください。
リアルタイム資産評価	現物取引(NISA除く)、信用取引、先物取引、オプション取引の時価評価額、評価損益、デルタ値、当日実現損益、可能額を1画面で確認できます。詳細は「マニュアル03」リアルタイム資産評価画面説明をご覧ください。
取引明細照会	取引単位での当日実現損益の詳細を表示します。詳細は「マニュアル03」取引明細照会画面説明をご覧ください。

## Premiumプラン

### ■Premiumプランとは:

Premiumプランが適用されると、Fintechプランでご利用いただける全機能及び、フル板画面を最大5枚表示可能(通常のフル板1枚、デイトレ板4枚)、リアルタイム株価予測を2枚表示してご利用いただけます。

### ●Premiumプランの適用で利用可能な機能一覧

デイトレ板 (最大4枚表示)	VWAP、始値を板上に表示、数量(×単元枚数)ショートカット機能、ワンクリック発注機能により、スピーディーな発注が可能です。また、フル板(Fintechプラン)と組み合わせることにより、最大で5枚のフル板画面が表示できます。
リアルタイム株価予測 (最大2枚表示)	リアルタイム株価予測についての詳細は(マニュアル06)リアルタイム株価予測の特徴をご覧ください。 ※リアルタイム株価予測を2枚表示した場合、画面の設定情報は、最後に閉じた画面の情報を保存しますのでご注意ください。

### フル板1枚+デイトレ板4枚表示

### リアルタイム株価予測2枚表示

## 【ご注意事項】

- 本資料は、情報の提供を目的としており、特定の銘柄等の勧誘、売買の推奨、相場動向等の保証等をおこなうものではありません。
- 本資料に記載の商品へのご投資の際は、各商品に所定の手数料や諸経費等をご負担いただく場合があります。各商品等は価格の変動、金利の変動、為替の変動等により投資元本を割り込むおそれがあり、また商品等によっては投資元本を超える損失（元本超過損）が生じるおそれがあります。
- 各商品の手数料等は、商品、銘柄、取引金額、取引チャネル等により異なり多岐にわたるため、具体的な金額または計算方法を記載することができません。手数料等の詳細は、当社ホームページをご覧ください。手数料等には消費税が含まれます。  
→手数料 (<https://kabu.com/cost/>)
- 当社お取扱商品の手数料等およびリスクの詳細については、契約締結前交付書面、上場有価証券等書面、目論見書、約款・規定集および当社ホームページの「ご投資にかかる手数料等およびリスクについて」や取引ルール等をよくお読みの上、投資の最終決定はご自身のご判断と責任でおこなってください。

**【重要(必ずお読みください)】**  
**ご投資にかかる手数料等およびリスクについて**  
<https://kabu.com/company/pressrelease/info/escapeclause.html>

### auカブコム証券株式会社

金融商品取引業者登録：関東財務局長（金商）第61号  
銀行代理業許可：関東財務局長（銀代）第8号  
電子決済等代行業者登録：関東財務局長（電代）第18号  
加入協会：日本証券業協会  
一般社団法人 金融先物取引業協会  
一般社団法人 日本投資顧問業協会  
一般社団法人 日本STO協会

